ЦСКА

1948

Цена 4 лв.

Февруари 2002

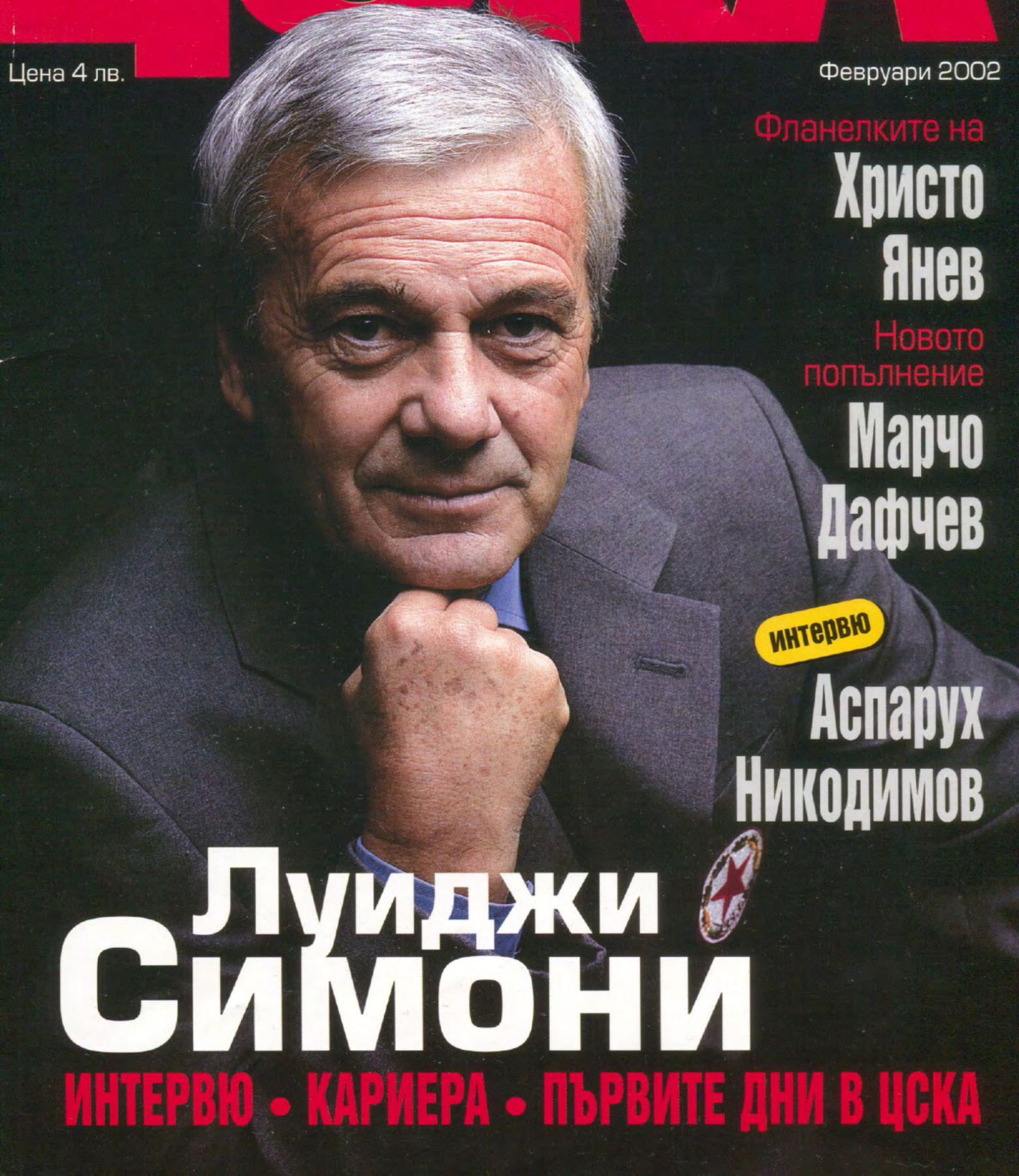

Фланелките на
Христо Янев

Новото попълнение
Марчо Дафчев

интервю
Аспарух Никодимов

Луиджи Симони

ИНТЕРВЮ • КАРИЕРА • ПЪРВИТЕ ДНИ В ЦСКА

ФОТОМИГ



Феновете на ЦСКА очакват началото на дербито
срещу Левски на стадион „Георги Аспарухов“



ЦСКА

ИЗДАТЕЛ
ЕВОН прес ООД

УПРАВИТЕЛ
Галина Велидолска

ОТГОВОРЕН РЕДАКТОР
Георги Филипов

РЕДАКТОР
Владимир Рупов

ГРАФИЧЕН ДИЗАЙН
Иван Кънев

АВТОРИ
Боян Бойчев
Ива Стоянова
Николай Александров
Пламен Пиндраков
Свилен Кириловски
Чавдар Атанасов

СНИМКИ
Сергей Антонов
Николай Герганов

ПРЕДПЕЧАТ:
Андриян Тасев

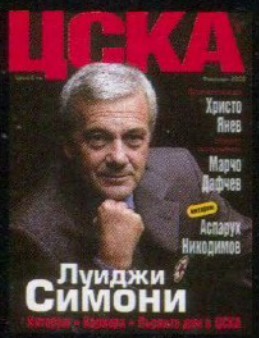

КОРИЦА:
Александър Нишков

ПЕЧАТ:
ДЕЛТА+

РАЗПРОСТРАНЕНИЕ:
Прес ООД

РЕДАКЦИЯ:
1504 София, ул. Драган Цанков 3
ст. „Българска армия"
тел./факс: 9630998
e-mail: redac@cska.bg

ISSN 1311-932X

Списание ЦСКА е официално издание на ПФК ЦСКА АД. Никаква част от него не може да бъде репродуцирана или използвана за търговски цели без изричното съгласие на редакцията.

От любов към футбола...

Наскоро ми попадна пробният брой на списание "Клуб". Прочетох интервю на Аспарух Никодимов, голям материал за победата на ЦСКА над Ливърпул, за Емил Костадинов, Никола Цанев, Иван Колев и... интервю с президента Валентин Михов. Годината е 1992-ра, месецът - май, а "Клуб" е първото футболно списание за ЦСКА.

Опитът на екипа от наистина добри журналисти не успя. Но именно този пробен брой ни даде много поводи за размисъл, когато решихме да направим списание "ЦСКА". Като например това, че привържениците на ЦСКА все още нямат своето клубно издание. Едно списание, което наистина да отговаря на потребностите им от информация, интервюта, анализи и обективни коментари. Оттогава до днес са пропуснати цели девет години. Почти едно цяло поколение от привърженици се подмени. Тогавашните тийнейджъри днес са в реалния живот, в бизнеса, някои от тях вероятно имат малки синове и ги водят на стадиона...

По ирония на съдбата и днес интервютата с Аспарух Никодимов са актуални, а на вратата чука 20-годишният юбилей от двубоите с легендарния английски клуб Ливърпул. На пръв поглед съдбата ни дава втори шанс да направим това, което колегите не успяха. И също така една голяма възможност да се поучим от грешките на всички останали издания, които се опитаха да повторят опита на "Клуб".

Какво ни различава и какво ни дава надежда?

Екипът. Сега е съставен от съвсем млади и изпълнени с амбиции журналисти, някои от които през 1992 г. все още са гледали мачовете от сектор "Г" и са пеели песните на агитката. Днес те искат да разказват за ЦСКА - за историята, за новите звезди, за съвременните тенденции в играта, за раните на червения клуб, за футбола въобще...

Идеите. Списание "ЦСКА" ще се опита да бъде обективният информатор за живота в клуба и отбора. Наясно сме, че понякога е трудно да опишеш собствените си слабости. Обикновено вагонът на славата е препълнен, когато отборът жъне успехи, и е напълно празен при неудачни изяви. Ние искаме да сме там по всяко време - в миговете на успех, но и в моментите на поражение. Ще бъдем заедно, за да си казваме истината за ЦСКА без излишни емоции - и положителни, и отрицателни.

Родителят. И ние както списание "Клуб" сме рожба на футболния клуб ЦСКА. Но също така очакваме нашите родители да ни прощават за някоя по-остра дума или мнение, както родителите прощават на децата си. Ние никога няма да посегнем на ЦСКА злонамерено. Защото това списание се роди от любов към футбола...

Георги Филипов

Съдържание

Начало

4 Форум

6 Атака

Програмата на зимната подготовка на ЦСКА, Лукич и Янчев стават рекламни лица на "Лото" и разни други неща

7 Аз мисля
Лазар Василев
Моите сантименти

8 Статистика

Всички мачове на ЦСКА през есенния полусезон

12 Комикс

Запознанство на Благой Звяра със Сашо Мъглата, малки номера и видим резултат

14 Школата на ЦСКА

Една успешна година за младите "армейци"

Център

Луиджи Симони

16 Дойдох, за да спечеля титлата

Първото интервю за читателите на списание "ЦСКА"

20 Кариера на контрастите

За досегашната кариера на новия треньор

22 Първите 6 дни в ЦСКА

Какво видя италианецът в София

24 Време за надежда

Как премина есенният полусезон за "армейците"

30 Не се раздавахме докрай

Аспарух Никодимов анализира представянето на отбора

38 Христо Янев

Младият полузащитник разказва за мистериозните фланелки

42 Марчо Дафчев

Новото попълнение на ЦСКА за постигнатото до момента във футбола

46 Денимир Пасхалис

Един юноша от школата за нещата от живота

50 Първата титла

Как ЦСКА стигна до успеха още в годината на създаването си

54 Born in Vidima City

Пламен Марков за последните четири години от развитието си като треньор

58 Почивният ден на

Галин Иванов и неговото семейство

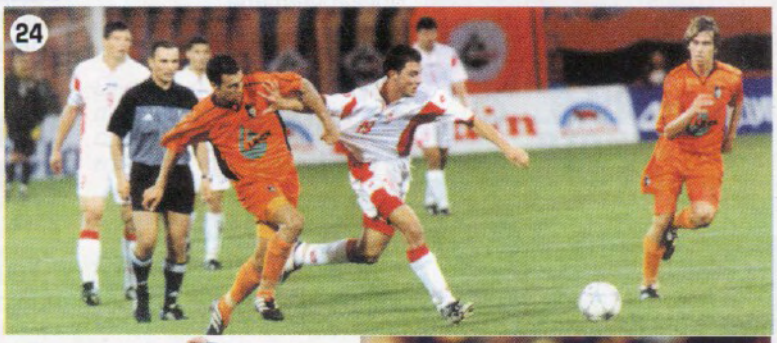



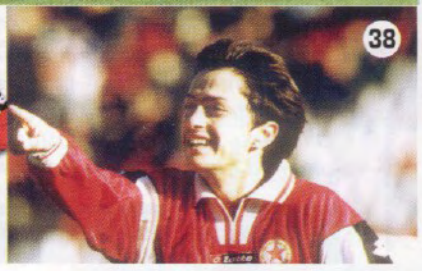

Уикенд

62 Игра

ФИФА 2002 е най-реалистичната футболна игра до момента

64 Зали

Заслужава ли си да ритаме в НСА и "Бонсист"

65 Залози

Как да изпробваме възможностите си на български мачове

67 Здраве

Глезенът - дали наистина винаги е изкълчен

68 Пазар

Подарете си сувенири от фенколекцията на ЦСКА

70 Мрежа

Побратимените отбори на ЦСКА в Интернет



форум

Искам да разбера футболистите на ЦСКА

АБЕ НЕ МОГА ДА разбера футболистите на ЦСКА. Ту играят супер, ту почти трагично, ту апатично, ту се раздават...

Христо Янев аз лично много го харесвам, но си мисля, че доста навири нос... Манчев последните два мача не е в час, Буки се старае, но май с това си остава, Моке хем не може да се каже, че играе добре, хем не бих казал, че играе лошо... Любо - просто друга класа... Светльо Петров - и той ми е любимец, но с последните си игри не би впечатлил никого. Томаш - на него най-много му харесвах, че се хвърля в играта, но напоследък прави много грешки. Гай е най-класният ни защитник, но не знам защо срещу Нафтата и Левски беше така смешен... Галин Иванов играе постоянно и бих казал, че е добре. Вранеш не е във форма - просто без коментар... Вълканов също се старае, но има доста да учи във футбола. А за Лечков мисля, че трябва да се отърси от звездния мит. Силно се надявам, че втория полусезон ще сме много по-добри! А Тошко Янчев мисля, че определено ни е най-добрият и полезен играч в момента. Ако малко подобри паса, ще е



просто халф номер 1. Деянов пак няма късмет, а тъкмо заигра както в най-добрите си дни... Жалко и за Джилио, но по-важното ще са мачовете във втората фаза на шампионата. Така де, говедата и с 10 точки да водят, ще станат 5 след разделянето на две и като бием - ставаме първи... Но трябва малко повече старание и раздаване във всеки мач!

От Тишко

Тишко, предавам писмото ти на Паро Никодимов и футболистите на ЦСКА. Май всеки има какво да прочете за себе си...

Къде ни е изданието за ЦСКА?

НАПРАВЕТЕ списание или вестник, защото ми писна само да спирате всички вестници. Вижте Левски - пичовете всичко знаят за техния говежд клуб. Искаме и ние. Гелемият въпрос е кога. Очаквам отговор! Чаоооо и купата е нашаааааа!

Владо Ултраса

Ултрас, и аз исках да има списание, затова седнах с приятели (и една камара пари) и го направихме. Ако четеш отговора на твоето писмо, значи поръчката ти може да се смята за изпълнена. Ако обаче си купиш и втория брой, има шанс да си спестиш следващи подобни имейли. Говори по въпроса и с другарчетата...

Един разочарован от мача с Милан

ТРЯБВА ДА ВИ КАЖА, че съм крайно разочарован от ЦСКА в мача с Милан. Това не беше нашият отбор. По-бездушна игра в евротурнирите не съм виждал отдавна. Те просто не си вярваха, че могат да направят нещо, а се видя, че Милан не е кой знае какъв тим. Играч на такъв велик отбор не трябва да се страхува от противника си, независимо как се казва или колко е силен. И няма да е лошо поне един път тази година да смачкаме говедата, защото станахме за срам - побеждаваме ги веднъж на няколко години и правим равен от време на време. Това е срамно. Аз искам отборът ми да мачка всичко наред в България, а в Европа да стига поне до третия кръг, както беше по времето на Стоичков.

Георги Стойнев

Георги, предполагам, че става въпрос за първия мач в Милано, защото един куп левскари с тъга на сърце признаха страхотната игра на ЦСКА в реванша в София. Ако пък писмото ти е свързано именно с двубоя в Борисовата градина, някой от нас се е объркал, но това не съм аз ...

Оставете треньорите да работят

НАЙ-ОБИЧАЙНАТА практика у нас е да се сменят постоянно треньор, по-рядко ръководство и какво ли още не. Сякаш сме Интер, Милан, Барса или Реал. Вижте Ливърпул през последните години. Вижте Реал Мадрид, откак оставиха треньора спокойно да работи,



Всеки месец авторът на най-доброто писмо до списание „ЦСКА“ ще получава награда - безплатен пропуск за VIP ложата на стадион „Българска армия“ за мач на отбора от вътрешното първенство по избор.

Писмата си изпращайте на адреса на редакцията или на e-mail: pisma@cska.bg

дойдоха и успехите. Така е и с Ливърпул, Шалке 04, Байерн и т.н. А не след всяка загуба или две, или дори три - смяна. Трябва да се остави Паро на работа, да изгради отбор, система и код за успеха и победите над Динамо (Киев), Спартак (Москва) и др. Не са нито далеч, нито непостижими. И да се спре това непрекъснато продаване на играчи. Представете си само, ако Милен, Стилян, Бербатов, Мартин Петров си бяха още тук... не ми се ще да си го представям, че ме боли при мисълта какъв отбор щяхме да имаме. Да се остави Паро да работи и успехът ще дойде. Да не се правим на велик еврогранд, да си знаем мястото и ще ги шашнем, именно излезли "изпод руините", а не с вирнат нос. Моето скромно мнение.

Еманоил А., Виденски

Еманоиле, моето скромно мнение е, че си прав. За това, че един треньор трябва да бъде оставен на спокойствие достатъчно време, за да покаже дали може да направи от "п" на брой футболисти отбор. Разликата е, че треньорите в Реал, Барселона или Ливърпул работят с тези играчи, с които си поискат, а българските - с каквото остане.

Кой е по-по-най-добър

СЛЕД МАЧА С МИЛАН се видя, че ЦСКА е добър отбор. Сега и след като победихме Локото, може да се диша по-спокойно. Само ЦСКА!

Канаваро

Винаги съм смятал, че ЦСКА е добър отбор... Мачът с Милан само ни убеди в това...

Защо постоянно се сменят треньорите

КАК МОЖЕ ТАКА да се сменят треньорите всеки сезон, още повече сега ЦСКА е на първо място и се представи достойно в УЕФА. Аз съм убеден, че миналата година щяхме да станем шампиони, ако не бяха тия тъпи треньорски смени. Аз имам доверие на Паро и съм сигурен, че ще ни доведе до титлата и купата, а ако не станем шампиони, тогава нека сменят треньора, ама на края на сезона. Ние не сме имали един и същ треньор за една цяла година от 1996-1997-а и неслучайно тогава спечелихме последната титла.

Red Man

Въпрос с повишена трудност, който не е от моята, но и от твоята компетенция.

Тази година сме шампиони!

ТАЗИ ГОДИНА НЯМА КОЙ просто да ни вземе тази прословута купа. Омръзна ми говеда да си купуват мачовете. Нека сега да видят хубаво ли е да се подкрепят съдиите. Хубаво ли е да гледаш как най-големият ти враг ти маха за сбогом от 1-вото място (ЦСКА), а ти пропадаш надолу (УефСки). Запомнете, говеда, че в България има само един-единствен тим и това е ЦСКА! Завинаги "червени"! Нашата вярност е нашата чест - CSKA forever!

ХаНко

Най-после един оптимист, и то не умерен. А това за честта е хубаво казано.

Призив към феновете - 1

Искам да кажа на всички фенове на ЦСКА да изпълват стадиона на всеки мач независимо от съперника. Да живее ЦСКА!

Даниел

Призив към феновете - 2

Истинските фенове винаги са на стадиона, независимо с кой играем!

Деси

Призив към феновете - 3

Май нещата са вързани... те не играят, защото няма дразнител... ние не ходим, защото те не играят... те не играят, защото ние не ходим... е, на мен ми е на 230 км де, ама говоря по времето, когато учех в София преди 3 години. Та ми е чудно кой ще разчупи този кръг.

НиколОФФ

Има ли още някой мнение по въпроса? Да?! Нашият e-mail е cska-mag@cska.bg

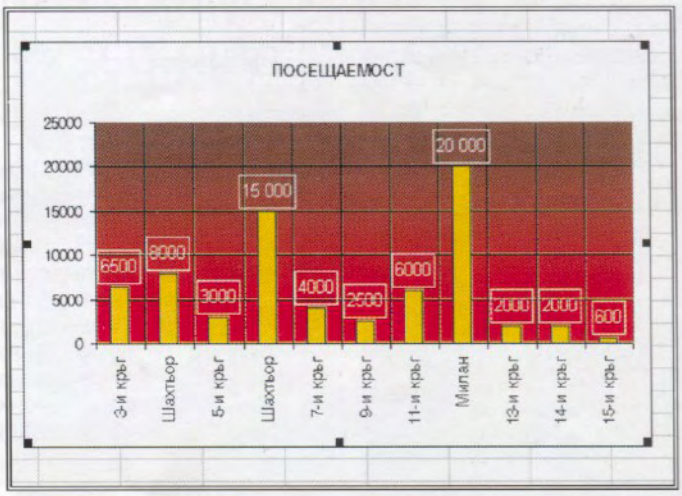

Аз казах...

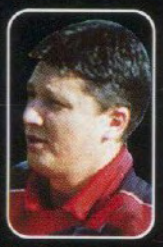

✓ "Те не могат да имат никакви претенции относно моите състезателни права, освен ако тълкуват договора ми по неправилен начин" - Любо Пенев за договора си със Селта.



✓ "В България има много хубави момичета, но аз обичам само жена си. Тя е моето опиянение и без нея не мога" - Моке за съпругата си.



✓ "Не виждам как някой ще ни победи. Трябва или съдията да му помогне, или да играем като в Петрич" - Ненад Лукич.



✓ "Всъщност какво значение има кой ще е съдията. Ние ще ги бием дори и Наско Сираков да е рефер" - Евгени Горанов преди мача срещу Левски.



✓ "Всеки може да играе до Марадона. Номерът е да бъдеш еднакво силен с всеки, с когото излизаш в атака" - Владо Манчев.

Благотворителни акции преди Нова година

Футболисти и ръководство на ЦСКА проявиха благотворителност преди коледните и новогодишните празници, с което показаха, че освен добри професионалисти са и големи мъже. По инициатива на Владимир Манчев гостите на новогодишния купон на ПФК ЦСКА АД събраха пари за страдащата от множествена склероза 31-годишна бивша акробатка Ваня Иванова. Сумата от 585 лева беше занесена на жената още на следващия ден, с което дарителите й осигуриха посрещане на коледните празници в по-човешки условия.

Ваня Иванова е инвалид първа категория с пожизнена пенсия от 106 лева, но почти цялата сума отива за наем на апартамент в столичния комплекс "Люлин". Жената отглежда 14-годишен син, който не получава издръжка от баща си, с останалите 14 лева от пенсията.

Ръководството на ПФК ЦСКА АД реши част от храната, която бе предназначена за коледния купон, да бъде заделена за децата от Дома за сираци в Горна баня.

Новогодишен купон на „червения“ клуб

По традиция ПФК ЦСКА АД събра всички свои служители и рекламодатели на новогодишен купон. Тази година събитието се състоя в сладкарница "Лъки" на хотел "Кемпински-Зографски" на 20 декември. Нападателят Владимир Манчев единствен от футболистите присъстваше на събитието, тъй като повечето му колеги използваха ваканцията, за да почиват извън София. Голмайсторът на ЦСКА разряза празничната торта с диаметър един метър във формата на емблемата на ЦСКА. Веригата магазини за бяла техника "Зора" спечели голямата награда от томболата на рекламодателите - седемметрово рекламно пано на стадиона в рамките на шест месеца. Фирма "Софтрейд" спечели втора награда - 3.5-метрово рекламно пано също за половин година. Вторият GSM-оператор "Глобул" спечели трета награда - рекламен банер в уебстраницата на клуба. За доброто настроение на гостите се грижеха момичетата от модна агенция J-models.



Лукич и Янчев се обвързаха с „Лото“

Вратарят на ЦСКА Ненад Лукич и палузащитникът на "армейците" Тодор Янчев станаха рекламни лица на италианския производител на спортна екипировка "Лото" за България. Двамата футболисти подписаха договор за една година, след което той може да бъде продължен. Те ще играят с последните модели на обувки "Лото" от серия "Sheva collection", посветена на нападателя на Милан Андрий Шевченко. Лукич също така ще смени ръкавиците "Адидас" с тези на "Лото". "За мен ръкавиците са най-важното. Смятам, че с моделите на "Лото" ще съм още по-сигурен в изявите си", заяви сръбският състезател на ЦСКА, който вече се снима за един от рекламните плакати на "Лото".

"Решихме да подпишем точно с тези двама футболисти, защото публиката ги обича и разполагат с голям футболен потенциал. Нямаме намерение чрез Лукич да стъпваме на югославския пазар, а да стигнем до повече негови фенове в България", заяви представителят на "Лото" за България Албена Александрова.

Както е известно, "Лото" и ЦСКА имат дългосрочен договор за сътрудничество за осигуряване на екипировка на отборите във всички възрастови групи.

Луиджи Симони върна четирима преотстъпени



На 3 януари ЦСКА започна подготовката си за новия футболен сезон, но вече под ръководството на новия старши треньор Луиджи Симони и неговия екип - Феручо Мариани, Стоян Йорданов и кондиционен треньор Карло Теби. Още след декемврийското си идване в София старши треньорът определи група 15 футболисти, на които ще разчита през пролетта. Любопитното е завръщането на четирима преотстъпени играчи - Ангел Стойков, Константин Мирчев, Адалберт Зафиров и вратаря Стоян Колев. Останалите играчи са същите, които изнесоха есенния дял на първенството. Ето и настоящия вид на състава на ЦСКА:

Вратари - Ненад Лукич, Ивайло Иванов, Стоян Колев.

Защитници - Георги Антонов, Галин Иванов, Мичо Враниеш, Александър Томаш, Ибрахима Гай, Янко Вълканов, Йордан Върбанов, Адалберт Зафиров.

Полузащитници - Тодор Янчев, Светослав Петров, Стефан Джилио, Йордан Лечков, Методи Деянов, Ангел Стойков, Драголюб Симонович, Христо Янев, Петър Златинов, Марчо Дафчев, Константин Мирчев.

Нападатели - Владимир Манчев, Асен Букарев, Любо Пенев, Масена Моке.

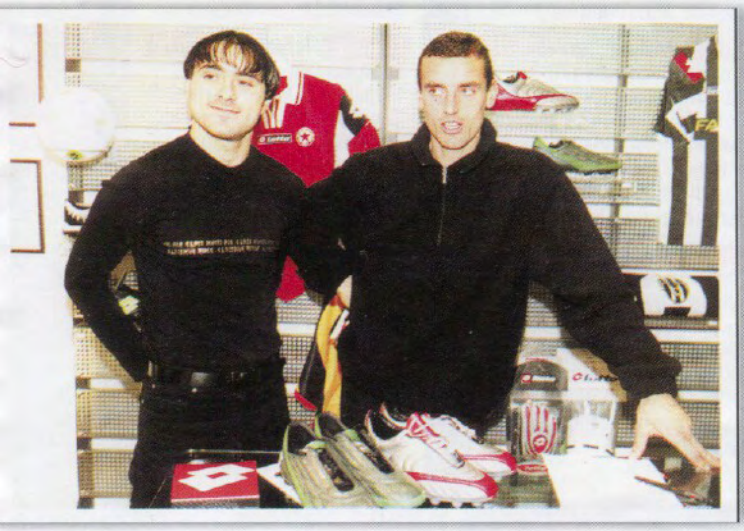

Аз мисля...

Моите сантименти



Спомням си, че в моето детство децата спортуваха много. Неорганизирано, махленски, по детски ентусиазирано. Но също така си спомням, че имаше къде да се играе - квартални площадки, училищни дворове, затревени площи в градинките. В нашия квартал имаше площадки с хандбални врати, баскетболни кошове и волейболни стълбове. Според интереса почти всеки от нас си купуваше или топки, или мрежи. Играеше се непрекъснато. Едни чичковци минаваха край нас, гледаха, после се връщаха и разговаряха с някои от децата и по-късно те започваха да се занимават активно със съответния спорт. Сещам се колко бяха щастливи и си мисля, че едва ли има по-красива гледка от щастливи играещи и спортуващи деца. Животът оттогава се промени. Децата вече не могат да играят по този начин. Както гаражите масово станаха бутици, така всички площадки се превърнаха в паркинги и автокъщи. Пренасяйки моите спомени днес, разбирам колко са ощетени малчуганите и колко малко е необходимо да се направи, за да се развие и повтори това, което ние изживяхме в детството си.
Много от старите площадки вече са частна собственост, но има общински и държавни площи, върху които трябва да се изградят нови игрища. Инициатори в тази насока могат да бъдат самите спортни клубове. Трябва собствеността да се изчисти и да се предостави за ползване на тези, които искат да развиват спорта и да върнат радостта на малките. И ако ПФК ЦСКА АД има договор за развитието на детско-юношеския спорт за 10 години, то отношенията за останалата част от базата са неясни. Така се къса веригата между отделните фази в развитието на футболистите, защото съществува несигурност докога ще можем да ползваме базата. От две години работим по този въпрос, проведени са десетки или стотици срещи, но се намираме почти на изходни позиции.

Лазар Василев

статистика

Беласица 0

ЦСКА 0

1-ви кръг, 3.8.2001
Стадион "Цар Самуил", 10 000 зрители
Съдии Антон Гецов, Дурчев, Боболов

Беласица: Василев, Маринов, З. Арнаудов (60-А. Димитров), Мутафов, Тунчев, В. Минев, Й. Минев, Бойчев, М. Деянов (69-Щ. Димитров), Тонов (85- Иванов), Вава

Жълти картони: Тунчев, В. Минев, Иванов, Вава

ЦСКА: Лукич, Антонов, Св. Георгиев, Томаш, Ашимов, Петров, Джилио (46-Манчев), Лечков (57-Симонович), Деянов, Пенев, Моке.

Жълти картони: Ашимов, Деянов

Берое 0

ЦСКА 3
служебно

2-ри кръг, 12.8.2001

ЦСКА 5
Джилио (23), Деянов (41), Пенев (53), Лечков (60), Лечков (85)

Спартак (Вн) 1
Крумов (89)

3-и кръг, 18.8.2001
Стадион "Българска армия", 4 000 зрители
Съдии Момчил Врайков, Вълчев, Керезов

ЦСКА: Лукич, Св. Георгиев, Томаш, Гай, Янчев, Св. Петров (67-Г. Иванов), Джилио, Лечков, Пенев (74-Моке), Деянов, Манчев (62-Букарев)
Жълти картони: Св. Георгиев, Гай

Спартак (Вн): Колев, Лазаров, Миалкович, Влахов (74-Абдул), Джурич, Ташев, Тодоров (83-Русинов), Нанков, В. Станчев, Ан. Петров (50-Крумов), Караканов
Жълти картони: Лазаров, Джурич, Караканов

Марек 0

ЦСКА 1
0:1 Пенев (90-дузпа)

4-и кръг, 26.8.2001
Стадион "Бончук", 14 000 зрители
Съдии Димитър Димитров, Гулев, Чакъров

Марек: Овчаров, Кючуков, Стойнов, Великов, Войнов (62-Ем. Петков), В. Димитров, Любенов (46-Кр. Димитров), Колев, Кирилов (74-Арангелов), Папарков, Шербетов
Жълти картони: Любенов, Кирилов, Кючуков, Великов, Шербетов, Ем. Петков
Червен картон: Арангелов

ЦСКА: Лукич, Гай, Св. Петров, Томаш, Джилио, Св. Георгиев (46-Г. Иванов), Янчев, Лечков (66-Янев), Пенев, Деянов, Манчев (79-Моке)
Жълти картони: Гай, Св. Георгиев

ЦСКА 3
Манчев (14), Пенев (38-дузпа), Лечков (39)

Спартак (Пл) 2
Йоаксимович (47), Башов (85)

5-и кръг, 8.9.2001
Стадион "Българска армия", 3 000 зрители
Съдии Георги Нарлев, Кр. Василев, П. Йорданов

ЦСКА: Лукич, Антонов, Г. Иванов, Томаш, Гай, Вранеш (56-Янев), Янчев (56-Джилио), Деянов, Лечков, Пенев, Манчев (79-Моке)
Жълти картони: Г. Иванов, Гай, Пенев

Спартак (Пл): Иванов, Алексиев, Гошев, Бислимов (46-Пейков), Панайотов, Марков (46-Башов), Петков, Павлов, Г. Георгиев, Ковачев (72-Тодоров), Йоаксимович
Жълти картони: Иванов, М. Алексиев, Г. Георгиев, Г. Ковачев

Черноморец 0

ЦСКА 0

6-и кръг, 16.9.2001
Стадион "Черноморец", 4 000 зрители
Съдии К. Костадинов, Петров, Манолов

Черноморец: Попов, Панов, Здравков, Жечев, Костадинов (77-Кюмюрджиев), Джамбазов, Трайков, Й. Тодоров (67-Косев), Иваников, Ремзи (36-Лалов), Метушев
Жълти картони: Костадинов, Жечев

ЦСКА: Лукич, Г. Иванов, Томаш, Гай, Янчев (69-Моке), Св. Петров(46-Вранеш), Джилио, Лечков (73-Янев), Пенев, Деянов, Манчев
Жълти картони: Св. Петров, Томаш, Манчев

ЦСКА 5
Вълканов (36), Моке (45), Деянов (65), Янев (79), Ашимов (90)

Славия 0

7-и кръг, 23.9.2001
Стадион "Българска армия", 4 000 зрители
Съдии Камен Алексиев, Дурчев, Кр. Георгиев

ЦСКА: Лукич, Г. Иванов, Томаш, Вълканов (70-Ашимов), Гай, Джилио, Св. Петров, Лечков (55-Деянов), Пенев, Моке (66-Янев), Манчев
Жълти картони: Г. Иванов, Вълканов, Св. Петров

Славия: В. Георгиев, Тодорович, Симеонов, Кушев, Вачев, Караславов, Джукич (46-Найденов), Джоров (51-Г. Владимиров), Шопов (70-Рангелов), Бл. Георгиев, Господинов
Жълти картони: Найденов, Кушев

Левски 2
Драгич (9), Г. Иванов (52)

ЦСКА 0

8-и кръг, 30.9.2001
Стадион "Георги Аспарухов", 18 000 зрители
Съдии Антон Генов, Лозев, Гулев

Левски: Петков, Топузаков, Стоилов, Ил. Стоянов, Г. Марков, Драгич (80-Тренчев), Ст. Генчев, Телкийски, Рахим (59-Головской), Г. Иванов, Пантелич (72-Гаучо)
Жълти картони: Пантелич, Драгич

ЦСКА: Лукич, Томаш, Г. Иванов, Гай, Янчев, Джилио (6-Вранеш), Ашимов (69-Янев), Деянов, Моке (46-Букарев), Пенев, Манчев
Жълти картони: Томаш, Моке, Букарев, Манчев

ЦСКА 1
Св. Петров (88-дузпа)

Черно море 0

9-и кръг, 9.10.2001
Стадион "Българска армия", 2500 зрители
Съдии Йордан Сталев, Н. Чакъров, Т. Димитров

ЦСКА: Лукич, Антонов, Г. Иванов, Томаш, Гай, Янчев, Янев, Лечков (59-Св. Петров), Пенев, Деянов (44-Моке), Манчев.

Черно море: Ролев, Г. Илиев, Шекуларац (51-Пл. Петров), Дионисиев, Милошевич, Калчев, Герасимов, Добрев, Ст. Георгиев (73-Гигов), Михайлов (80-Киров), Стоянов
Жълти картони: Шекуларац, Киров, Герасимов, Ролев

Литекс 1
Янкович (70)

ЦСКА 1
Пенев (16)

10-и кръг, 12.10.2001
Стадион "Ловеч", 6000 зрители
Съдии Димитър Димитров, Джугански, Ангелов

Литекс: Вутов, Бачев, Желев, Патрашку (46-Н. Димитров), Ракита, Хидиуед (29-Юруков), Йеленкович, М. Петров (59-Бразао), Янкович, Борносузов, Йовов
Жълти картони: Янкович, Борносузов

ЦСКА: Лукич, Антонов, Г. Иванов, Томаш, Гай, Св. Петров, Манчев (67-Ашимов), Вълканов (67-Зафиров), Пенев, Янчев, Букарев (84-Моке)
Жълти картони: Янчев, Г. Иванов, Лукич, Св. Петров, Пенев

ЦСКА 2
Янчев (27), Янев (86)

Локо (Пд) 1
Пасков (65)

11-и кръг, 21.10.2001
Стадион "Българска армия", 6 000 зрители
Съдии Георги Нарлев, Кр. Василев, Кр. Николов

ЦСКА: Лукич, Вълканов, Гай, Томаш, Янчев, Г. Иванов, Вранеш (77-Янев), Св. Петров (80-Лечков), Букарев (46-Манчев), Пенев, Моке
Жълти картони: Св. Петров

Локо (Пд): Петков, Р. Петров, Бачков, Г. Петров, Дянков, Пасков, Траянов, Трендафилов (77-П. Колев), Атанасов (75-В. Христев), Стойнев, Павлов (63-Джайеоба)
Жълти картони: Пасков, Траянов, Дянков
Червен картон: Пасков

Нефтохимик 1
Ст. Димитров (87)

ЦСКА 0
Пасков (65)

12-и кръг, 27.10.2001
Стадион "Нефтохимик", 6 000 зрители
Съдии Антон Генов, П. Петров, Й. Дурчев

Нефтохимик: Симеонов, Вълков (56-Мечечиев), Бранимиров, Ибраимов, Д. Христов, Митрев, Киселичков (89-М. Христов), Ст. Димитров, Орачев, Сакалиев (85-Янков), Тимнев
Жълти картони: Вълков, Митрев, Д. Христов
Червен картон: Д. Христов

ЦСКА: Лукич, Вълканов (76-Янев), Вранеш (56-Манчев), Г. Иванов, Гай, Томаш, Св. Петров, Пенев, Янчев, Букарев, Моке (46-Деянов)
Жълти картони: Св. Петров, Букарев, Вълканов

ЦСКА 4
Янев (23), Пенев (30), Манчев (56), Лечков (65)

Локо (Сф) 0

13-и кръг, 4.11.2001
Стадион "Българска армия", 2 000 зрители
Съдии Момчил Врайков, Хр. Димитров, Зл. Благоев

ЦСКА: Лукич, Вълканов (46-Антонов), Зафиров, Вранеш, Янчев (79-Моке), Томаш, Гай, Янев, Лечков, Пенев, Манчев (66-Букарев)
Жълти картони: Вълканов

Локо (Сф): Тошев, Б. Георгиев (17-Р. Иванов), Евтимов, Величков (63-Р. Христов), Карл, Радуканов, Св. Симеонов, Учиков, Селими (81-Д. Стефанов), Генчев, Донев
Жълти картони: Г. Евтимов, Карл
Червен картон: Г. Евтимов

ЦСКА 1
Манчев (10)

Беласица 0

14-и кръг, 9.11.2001
Стадион ""Българска армия", 2 000 зрители
Съдии Георги Виделов, Кралев, Христов

ЦСКА: Лукич, Св. Петров (46-Антонов), Вълканов, Гай, Томаш, Вранеш (69-Св. Георгиев), Янчев, Янев, Лечков (63-Дафчев), Пенев, Манчев
Жълти картони: Янев, Вълканов

Беласица: Василев, Илиев, Арнаудов, Мутафов, Тунчев, Ал. Димитров, Диней (64-Алдев), Деянов (73-Щ. Димитров), Станков, Бойчев (84-Салис), Вава
Жълти картони: Бойчев, Тунчев, Арнаудов

ЦСКА 3
Антонов (54), Янев (71), Манчев (79)

Берое 0

15-и кръг, 16.11.2001
Стадион "Българска армия", 600 зрители
Съдии Стефан Спасов, Петров, Гаврилов

ЦСКА: Лукич, Томаш (45-Антонов), Гай, Вълканов, Вранеш, Янчев, Букарев (70-Дафчев), Пенев, Моке (58-Лечков), Манчев, Янев
Жълти картони: Янчев

Берое: Николов, Белчев, Попчев, Йонов, Бибишков, Жеков, Желев, Пенев (57-Г. Иванов), Ал Хасан (51-Николов), Мирчев, Спахиев
Жълти картони: Ал Хасан, Спахиев

Спартак (Вн) 1
Симеонов (78-дузпа)

ЦСКА 2
Лечков (11), Манчев (65)

16-и кръг, 24.11.2001
Стадион "Спартак", 400 зрители
Съдии Георги Нарлев, Лозев, П. Петров

Спартак: Арнаудов (13-Колев), Лазаров, Ташев, Влахов, Джурич, Желев, Н. Станчев, Дончев (65-Илиев), Тодоров, Петров (72-Крачек), Симеонов
Жълти картони: Ташев, Н. Станчев

ЦСКА: Лукич, Антонов, Вълканов, Вранеш, Янчев, Томаш, Лечков (82-Св. Петров), Пенев (89-Дафчев), Гай, Манчев, Янев (46-Букарев)

статистика

ЦСКА 2
Манчев (4), Манчев (39)

Марек 1
Муджири (28)

17-и кръг, 1.12.2001
Стадион "Българска армия", 1 500 зрители
Съдии: Светозар Маринов, Държиков, Димитров

ЦСКА: Лукич, Антонов, Св. Георгиев, Гай, Вранеш, Янчев, Янев (46-Букарев), Лечков (70-Св. Петров), Дафчев, Пенев, Манчев
Жълти картони: Антонов, Св. Георгиев

Марек: Амбарцумян, Кирилов, Кючуков, Арангелов (75-Любенов), Шишков, Лулчев (46-Великов), Кр. Димитров, В. Димитров, Ем. Петков, Муджири (60-Н. Александров), Евтимов

Шахтьор 1 (Солигорск)
Подрез (84)

ЦСКА 2
Манчев (65), Джилио (82)

Купа на УЕФА, предварителен кръг, 9.8.2001
Стадион "Динамо", 1 000 зрители
Съдии Егил Маркусон, Финсон, Гилафсон (Исландия)

Шахтьор: Матрьошкин, Трепачкин, Турдиев, Юревич, Милевски, Левончик, Тихончук (56-Хамидов), Никифоренко, Довнар (16-Рапейко, 75-Подрез), Безбородов, Ходжаев
Жълти картони: Левончик, Подрез, Хамидов

ЦСКА: Лукич, Зафиров, Томаш, Ашимов, Гай, Св. Георгиев, Св. Петров, Лечков (73-Джилио), Пенев, Янев (59-Деянов), Моке (46-Манчев)

ЦСКА 3
Манчев (33), Манчев (62), Джилио (67)

Шахтьор 1 (Солигорск)
Безбородов (87)

Купа на УЕФА, предварителен кръг, реванш, 23.8.2001
Стадион "Българска армия", 8 000 зрители
Съдии Мика Пелтола, Койстинен, Суландер (Финландия)

ЦСКА: Лукич, Томаш, Гай, Вранеш (46-Джилио), Св. Георгиев, Янчев, Св. Петров, Деянов, Пенев (75-Моке), Лечков (70-Янев), Манчев
Жълти картони: Св. Петров

Шахтьор: Матрьошкин, Трепачкин (71-Рапейко), Турдиев, Милевски, Юревич, Будаев, Довнар (63-Хамидов), Леончик, Подрез (71-Ходжаев), Никифоренко, Безбородов
Жълти картони: Довнар, Будаев, Никифоренко
Червен картон: Турдиев

ЦСКА 3
Манчев (23), Пенев (40), Манчев (78)

Шахтьор 0 (Донецк)

Купа на УЕФА, първи кръг, 20.9.2001
Стадион "Българска армия", 15 000 зрители
Съдии Рууд Босен, Ван Дийкс, Ван дер Зенден (Холандия)

ЦСКА: Лукич, Антонов (46-Вълканов), Г. Иванов, Гай, Томаш, Янчев, Джилио, Моке (54-Св. Петров), Пенев (90-Букарев), Деянов, Манчев

Шахтьор: Вирт, Старостяк, Глевецкас (46-Белик), Окорнокво, Флоря, Тимошчук, Попов, Бахарев, Зубов, Агахова, Воробей

Шахтьор 2 (Донецк)
Зубов (32), Воробей (51)

ЦСКА 1
Деянов (90)

Купа на УЕФА, първи кръг, реванш, 27.9.2001
Стадион "Шахтьор", 30 000 зрители
Съдии Андреас Шлухтер, Залцгебер, Митрович

Шахтьор: Вирт, Старостяк, Окорнокво, Попов, Тимошчук, Флоря, Алиуц (70-Ателкин), Зубов, Агахова, Бахарев (65-Белик), Воробей
Жълти картони: Агахова, Зубов

ЦСКА: Лукич, Г. Иванов, Гай, Томаш, Св. Петров (90-Вълканов), Янчев (55- Вранеш), Ашимов, Джилио, Пенев, Деянов, Манчев (85-Букарев)
Жълти картони: Пенев, Вранеш, Деянов, Г. Иванов, Гай

Милан 2
Руи Коща (20), Шевченко (51)

ЦСКА 0

Купа на УЕФА, втори кръг, 18.10.2001
Стадион "Сан Сиро", 10 000 зрители
Съдии Клаус Бо Ларсен, Нилсен, Хансен (Дания)

Милан: Абиати, Контра, Косткурта, Малдини, Роке Жуниор, Албертини (46-Гатузо), Каладзе, Броки, Индзаги (46-Сержиньо), Руи Коща (84-Пирло), Шевченко
Жълти картони: Броки, Малдини, Сержиньо

ЦСКА: Лукич, Антонов, Г. Иванов, Вълканов (86-Вранеш), Гай, Томаш, Св. Петров, Янчев, Пенев, Букарев (63-Лечков), Манчев (72-Моке)
Жълти картони: Янчев

ЦСКА 0

Милан 1
Индзаги (61)

Купа на УЕФА, втори кръг, реванш, 1.11.2001
Стадион "Българска армия", 20 000 зрители
Съдии Дермът Галахър, Басиндейл, Брайън (Англия)

ЦСКА: Лукич, Вълканов, Г. Иванов (46-Св. Петров), Вранеш (80-Св. Георгиев), Гай, Томаш, Янчев, Лечков, Букарев (67-Янев), Пенев, Манчев
Жълти картони: Г. Иванов, Св. Петров, Лечков, Пенев
Червен картон: Лечков

Милан: Абиати, Хелвег, Роке Жуниор, Лаурсен, Каладзе, Контра (72-Броки), Донати, Гатузо, Индзаги (75-Хави Морено), Руи Коща (66-Пирло), Сержиньо
Жълти картони: Абиати, Каладзе

Янтра 1
Е. Георгиев (90-дузпа)

ЦСКА 2
Моке (38), Моке (42)

Купа на България, 1/16-финал, 24.10.2001
Стадион "Хр. Ботев", 3 000 зрители
Съдии Кольо Данев, Николов, Стоянов

Янтра: Патеев, Василев (55-В. Иванов), Филипов, Д. Георгиев, Христов, Ем. Георгиев, Иванов, Венков, Цитлакидис, Аврамов (68-Марков), Михов (46-Драшков)
Жълт картон: Аврамов

ЦСКА: Ив. Иванов, Антонов, Св. Георгиев, Ашимов, Вранеш, Янев (87-Златинов), Вълканов, Лечков, Букарев (46-Св. Петров), Симонович, Моке (80-Ив. Павлов)
Жълт картон: Вранеш

ЦСКА 3
Манчев (54), Янев (56), Пенев (89)

Черно море 2
Добрев (43), Гигов (90)

Купа на България, 1/8-финал, 28.11.2001
Стадион "Българска армия", 500 зрители
Съдии: Христо Ристосков, Стоилов, Вангелов

ЦСКА: Лукич, Св. Георгиев, Гай, Томаш (65-Вълканов), Вранеш, Св. Петров (46-Дафчев), Янчев, Янев (82-Букарев), Лечков, Пенев, Манчев
Жълти картони: Св. Георгиев, Янчев, Вълканов

Черно море: Петров, Михайлов (80-Гигов), Милошевич, Дионисиев, Карадалиев, Герасимов, Златинов (57-Атанасов), Добрев, Ст. Георгиев, Пл. Петров, Илиев
Жълти картони: Ст. Георгиев, Дионисиев, Иво Михайлов

Когато цифрите говорят...

След почти 12-годишно прекъсване в шампионата на България отново заигра Любослав Пенев. Роденият на 31 август 1966 г. Пенев дебютира в елита на 15 септември 1985 г. на мача ЦСКА - Черно море (4:2) при Серги Йоцов. Четири години по-късно той игра и последния си мач преди заминаването си за Испания - на 23 септември 1989 г. в мача ЦСКА - Локомотив (Сф) 2:0, като вкара и гол от дузпа в 48-ата минута. Първият му гол в шампионата е на 22 декември 1985 г. в шестата минута на мача ЦСКА - Левски 3:1, игран на ст. "Георги Аспарухов". През тези 4 години Любо записа 101 мача и 75 гола. В Испания Пенев вкара 129 гола в Примера дивисион.

След повече от девет години се завърна и Йордан Лечков. Мачът ЦСКА - Левски на 23 май 1992 г. бе последният му преди излизането в чужбина. Лечков вкара първия гол в 13-та минута. В елита Лечков имаше тази есен 185 мача и 72 гола.

ЦСКА все още няма победа в Петрич. В досегашните шест мача пет завършиха наравно, а една победа има Беласица. Всички мачове в София завършват с победи на ЦСКА. Последната победа над Беласица на 9 ноември 2001 г. бе № 900 в елита на българския футбол.

100 мача в елита изигра Светослав Петров. Халфът стори това срещу Спартак (Вн) 5:1 на 18 август 2001 г. Петров дебютира за Добруджа на 10 август 1996 г. срещу Монтана (2:3). След 60 мача в първия си отбор Светльо премина в ЦСКА през януари 2000 г. и вече има 40 мача за ЦСКА, в които вкара шест гола.

Загубата от Левски на 30 септември 2001 г. бе под № 250 в елита за ЦСКА от 1488 мача.

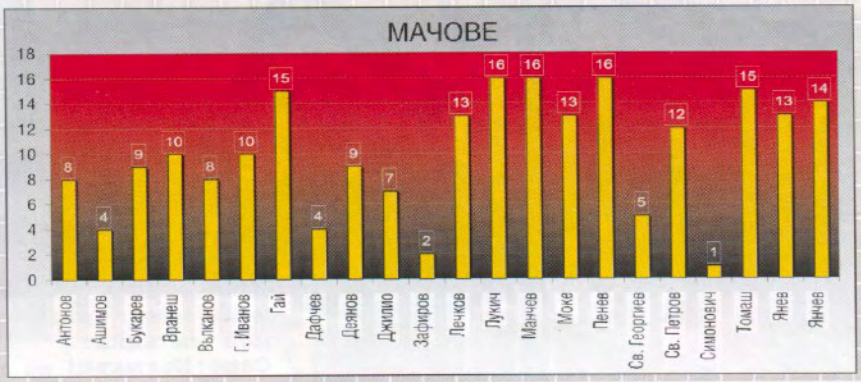



Номер, име и фамилия на играча	Ръст см	Тегло кг	Мачове в елита	Голове в елита
12. Ненад Лукич	182	72	15	-
1. Ивайло Иванов	180	72	38	-
22. Стоян Колев	185	85	8	-
2. Георги Антонов	177	74	151	13
3. Галин Иванов	182	73	158	7
4. Мичо Вранеш	180	80	27	1
6. Александър Томаш	179	70	78	1
15. Янко Вълканов	184	84	8	1
23. Самет Ашимов	178	73	8	1
28. Светослав Георгиев	183	76	16	-
29. Ибрахима Гай	190	82	15	-
33. Адалберт Зафиров	183	82	208	10
5. Тодор Янчев	177	72	112	15
7. Христо Янев	178	64	79	24
8. Йордан Лечков	178	73	197	77
9. Любослав Пенев	189	85	117	80
10. Методи Деянов	177	71	127	23
11. Владимир Манчев	182	76	70	26
14. Светослав Петров	176	69	110	7
17. Стефан Джилио	180	80	19	5
18. Масена Моке	185	86	18	3
19. Асен Букарев	183	76	72	10
25. Драголюб Симонович	184	82	80	19
26. Марчо Дафчев	178	69	88	16

БЛАГОЙ ЗВЯРА

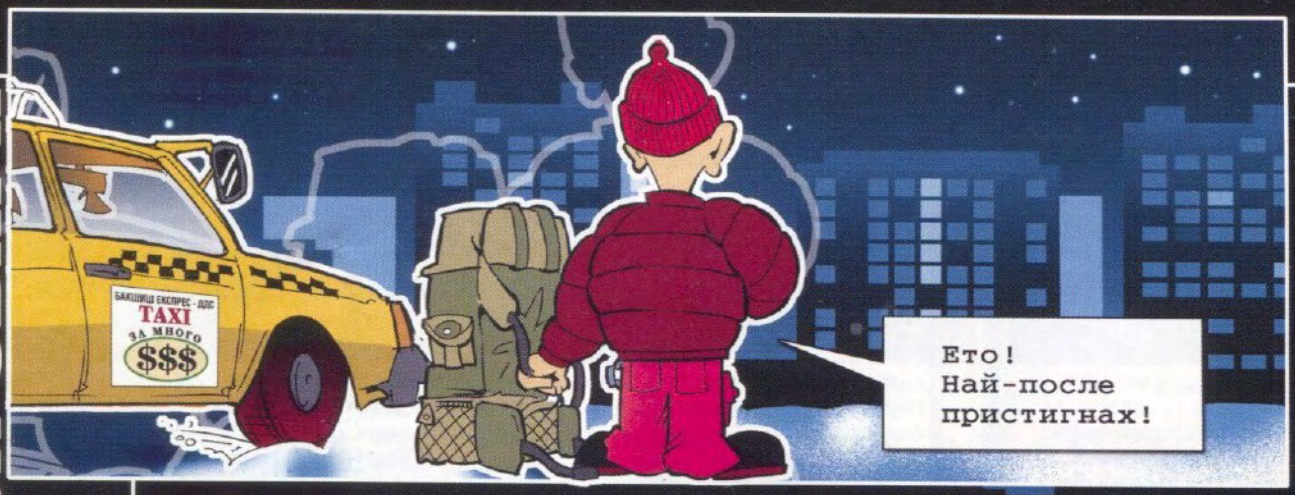







Автор и рисунки ВАНДЕН
Сценарен екип ВАНДЕН и Василена Чонева


Хайде да се настаняваме! Ще започна с това!
Сега ще внесем малко естетика тук...
А-ах! Красавците ми!
2002
А сега и шалчето червено!
Не вярвам на очите си!!!!
О, шит!!!
Ти си левскар!?!?!?
В МОЯТА стая?!?!?
Няма да се разберем май с теб, чорбар такъв!
Ти си ЦеСеКаР?!!?!
На ти!
Ще видим кой с кого ще се разбира. Ето тук имам малко пиратки за теб!
БУМ! ПРАС!
Аха, сега разбирам откъде идва това "мъглата"! Мухахахаха! :))))





Директор на ДЮШ -
Иво Котев

Треньори

Старша А -
Борис Гаганелов

Старша Б -
Светлин Мирчев и Методи Георгиев

Младша А -
Ангел Камбуров

Младша Б -
Димитър Димитров

Деца А -
Светльо Мирчев и Методи Георгиев

Деца Б -
Веселин Яневски

Кондиционен треньор -
Марин Гъдев

Треньор на вратарите -
Г. Велинов

Една успешна година за младите „армейци“

ТЕКСТ:
Чавдар Атанасов

Изминалата 2001 година беше една от най-успешните години за детско-юношеските състави на ЦСКА. През лятото тимът (старша "А" възраст) взе шампионската титла в Смолян, а футболистите от старша "Б" възраст спечелиха купата на БФС. Тимът младша възраст пък се класира за финала на турнира за купата на БФС и спечели турнира "Никола Котков".

Играта на юношите (родени през 1983 г.) в градското първенство обаче не вървеше през есента. Футболистите вече бяха старша "А" възраст и следващата стъпка пред тях беше представителният отбор на ЦСКА.

Представянето им беше изключително слабо, а причините за това няколко. Играчите бяха претрупани от мачове, а времето за почивка беше твърде малко. Промеждутъкът между стария и новия сезон бе само 10 дни. Четири-пет футболисти от старшата възраст съчетаха представянето си за националния тим на България и дублиращия отбор на ЦСКА. Те поемаха тежестта на двубоите. В тренировките на мъжкия отбор даваха всичко от себе си, за да се харесат на селекционерите на клуба, а това натоварване нямаше как да не се отрази на момчетата.

"Проблемите при възстановяването не са толкова физически, а психологически. Това са младежи на 17-18 години и професионализмът у тях не е изграден. Не са в състояние да подхождат максимално сериозно към всеки пореден мач", сподели шефът на ДЮШ на ЦСКА Иво Котев.

Основни играчи бяха подложени на страхотна умора - Асен Бербатов, Асенов, Павлов, Димитров, Симеонов и Златинов.

Проблем в тази възрастова група бе и "късата" резервна скамейка като качество, а не количество. Оказа се, че ключови играчи нямат равностойни заместници в тежките мачове.

Отборът в старша "Б" възраст (родени 1984 г.) е отбор с потенциал, който обаче бе ръководен от една дузина треньори. Този състав от трети на републиканското първенство за деца преди години стигна до дъното, за да се изкачи до второто място на градското първенство тази есен под ръководството на опитния специалист Светлин Мирчев. За негов асистент е назначен Методи Георгиев. Освен да развиват млади футболисти, задача на шефовете на ДЮШ е да дават път на млади треньори. Идеята е Мирчев да помага на Георгиев в израстването му. Треньорите прогнозират, че с потенциала на родените през 1984 година играчи догодина ще имат силна формация в старшата възраст. Те имат шанс да влязат във финалната четворка през пролетта.

Отборът на ЦСКА в младшата "А" възраст (родени 1985 г.) завърши градското първенство без загуба. Те могат да се определят като най-силни сред връстниците си. Добри думи заслужават младшата "Б" възраст, които са лидери в групата си и излъчват трима национали. Въпреки началните колебливи изяви с треньора Митко Димитров този отбор успя да се стабилизира.

Проблеми има при децата. Причината за това е наличието на два отбора и раздвоеността, която се получи като резултат. Това беше отчетено като грешка от треньори и шефове. Поради текучеството от момчета не бе възможно да се добие ясна представа за качеството на всеки един футболист. Заблудата, че като се съберат най-добрите от двата тима, ще се изгради боеспособен състав, беше разпиляна. Резултатите от градското първенство нямат съществено значение, защото републиканс-





което първенство започва през февруари.

Прави впечатление, че за клуб като ЦСКА една база за юношеската школа е недостатъчна. Проблем е и "късата" резервна скамейка в някои възрастови формации.

Децата за подготвителните групи се привличат предимно от софийските училища. Разликата в подхода сега е, че по-талантливите се обособяват в отделна група, която оформя и бъдещото ядро на отбора. Другите деца не се освобождават, а продължават да тренират. Футболисти от други клубове се наблюдават на лагер-сборовете на националния отбор. Отделно селекционерите имат грижата да водят играчи на задължителни проби и треньорът преценява дали да ги задържи. Сполучлив ход се оказа привличането на Вихър (Горубляне) за сателит. Така школата разполага с два отбора и има възможност за преливане на свежа кръв от единия в другия.

Школата е финансово обезпечена, а административната сграда е оборудвана с компютър, където се поддържа базата данни с футболистите. Политиката по привличане на юноши цели възвръщаемост. Школата поддържа активна връзка с клуба чрез изпълнителния директор Лазар Василев, който одобрява трансферите на юношите и се грижи за финансовата обезпеченост. На "Червено знаме" нерядко присъства и капитанът на ЦСКА Любо Пенев, което действа стимулиращо на младите футболни сърца.

Статут за премиране на юношите не съществува, но републиканските шампиони, родени 1982 г., взеха по 500 лева през лятото. "На премията не трябва да бъде гледано от финансовата страна, а по-скоро от морална. Като един вид израз на уважение на клуба към своите рожби, които отделят по десет години от живота си за клуба", твърди Иво Котев.

Успешно е представянето на юношеските отбори на международните терени през 2001 г. Старшата възраст участва в престижен турнир в Германия, където спечели второто място и победи тимове като Вердер, Бохум, Торино, а на финала след дузпи загуби нещастно от Хайдук (Сплит). Покани за "червената" школа за международни турнири не липсват. За жалост програмата на юношеското първенство е направена така, че да не може да се възползва от тях. А точно такива мачове могат да скъсят дистанцията между родните и силните европейски отбори.

Добро представяне в чужбина направиха юношите, родени през 1986 г. Те останаха трети на силен турнир в Украйна. Оттам директорът на школата на ЦСКА донесе видеокасета с кадри от базата на Шахтьор (Донецк). "Впечатлен съм от стадиона и структурата на организация в клуба. Възнамерявам постепенно да приложа техните механизми на управление в нашата школа", споделя Иво Котев. За пример той посочва, че в юношеската школа на Шахтьор имат по четири отбора от по 25 души, като всеки от тимовете има по двама треньори и един лекар.

За пръв път тренировки на "Червено знаме" се провеждаха чак до Коледа и се подновиха непосредствено след Нова година. Това се дължи на построената закрита зала, което позволи футболистите да тренират два месеца в повече.

"Най-важното е треньорите в школата да налагат стила, характерен за представителния мъжки отбор, за да се получава синхрон при преминаването от едната възрастова група в другата и да се улесни преходът. Стремим се да извличаме максималното от това, с което разполагаме", споделя в заключение Иво Котев. ■







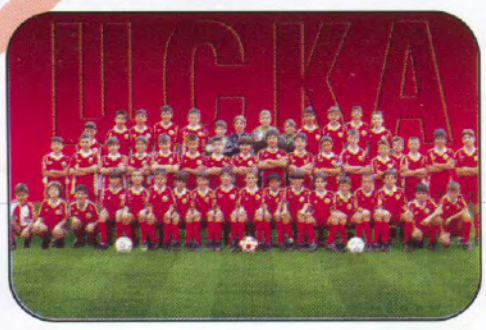

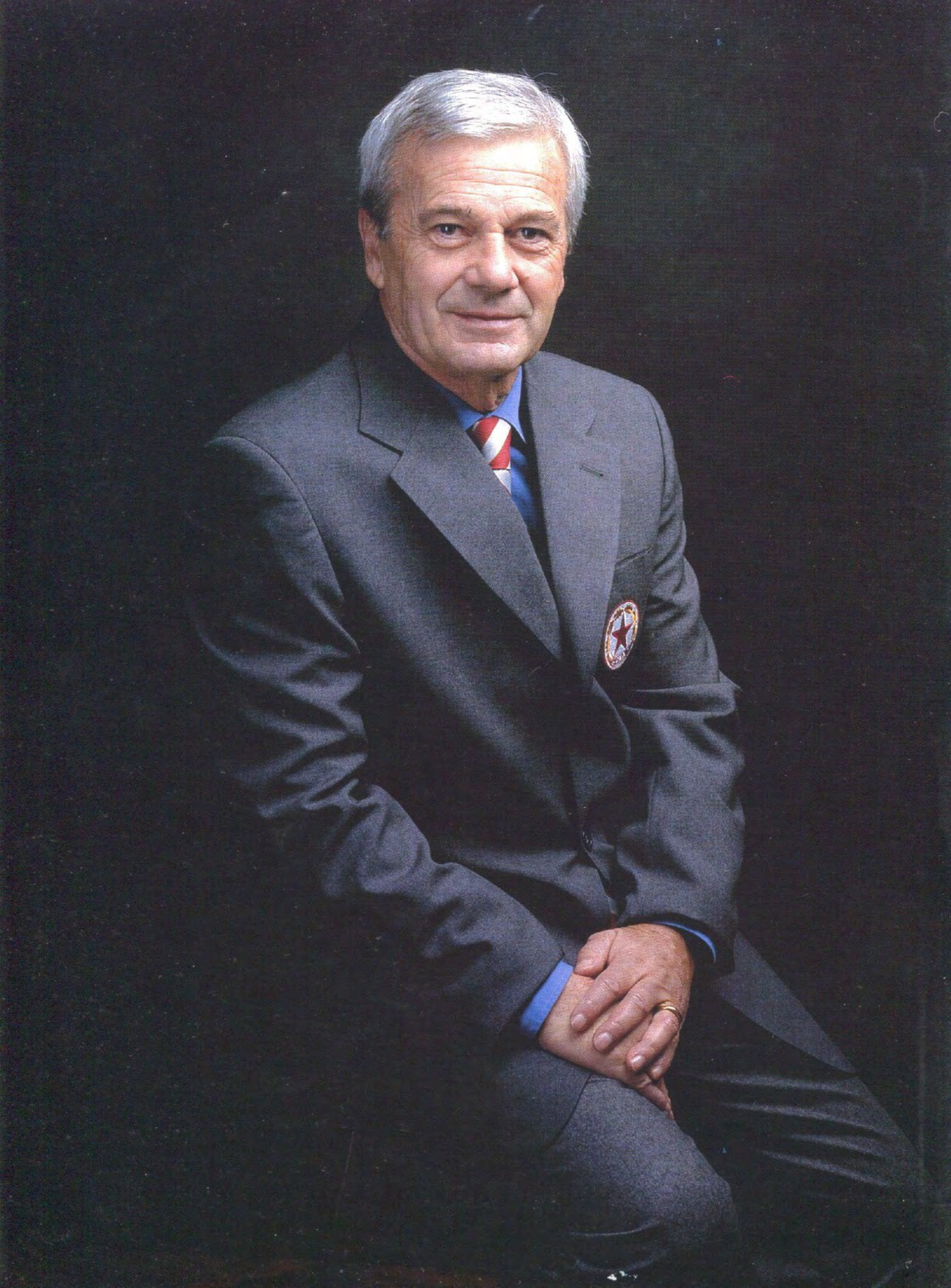

Дойдох, за да спечеля титлата

Новият треньор на ЦСКА Луиджи Симони разказва на **Георги Филипов** за бъдещите си планове в армейския отбор

СНИМКИ:
Александър Нишков

Как се озовахте в София?

Непривично за мен дълго време не практикувах активно треньорската си професия в Италия. Паоло Джулини се свърза с мен и ме попита дали се интересувам да видя един отбор в София. Аз му казах, че мога да дойда, да се запозная с обстановката и да преценя за какво става въпрос, но без никакъв предварителен ангажимент. Това, което видях в ЦСКА, ми хареса. Запознах се с играта на отбора, разгледах града. Запознах се с някои от хората, които работят в клуба. Почувствах особено отношение и така се реших да дойда тук. Постигнах споразумение с президента. Това беше едно първоначално опознаване и установяване на контакт, което е характерно при взимане на решения в нашата професия.

Какво си помислихте, когато ви казаха ЦСКА, София, България?

Основната ми мисъл бе, че искам да печеля. Искам да направя един отбор, с който да можем да спечелим първенството. Знаех, че ЦСКА отдавна не е бил шампион и амбициите на ръководството са да създадат силен състав, който да си върне славата.

Какво видяхте, когато дойдохте да гледате за първи път отбора на ЦСКА?

Още преди да дойда в София, бях гледал няколко видеокасети и имах представа от състоянието на отбора. Тук наблюдавах двубоя срещу Черно море за купата на страната. Не се получи хубав мач от футболна гледна точка, защото липсваха много титуляри. Но първите ми представи ми дадоха да разбера, че става дума за един добър тим, който разполага с много качествени футболисти и който има потенциал да прогресира. В същото време аз натрупах голям опит от работата си през последните 26 години в Италия. Реших да направя тази промяна - да поработя в чужбина, защото имах нужда от едно ново предизвикателство.

Кое е това нещо, което ви накара да кажете: "Добре, аз отивам в ЦСКА."?

Никога не съм спирал да работя толкова дълго време. Вече съм на 62 години, а искам да продължавам да се занимавам с футбол. Реших да направя някаква промяна. ЦСКА е една много добра възможност и преценях, че трябва да се използва. Бях се уморил да не работя активно. Направих този избор измежду ред други възможности, защото тази ми се стори най-добра и интересна.

От кои други отбори имахте оферти освен от ЦСКА?

Аз не смятам, че трябва да давам много обяснения за отборите, които са ми правили предложения. Това са мои ▷

лични интереси. В последния период имах две предложения от отбори от Серия "А". Имах също възможност да работя в чужбина, в Бенфика, Бетис, но казах вече няколко пъти, че дойдох тук, защото имах желание за работа. Измежду предложенията, които имах, това ми се стори най-интересното.

Вие не правите ли голям компромис от финансова гледна точка с идването си в ЦСКА?

Разбрах за някои информации, че съм дошъл тук само за да печеля пари. ЦСКА не е най-добрият избор, защото в Италия треньорският труд се заплаща по-добре. Идването ми тук пренебрегва в известна степен финансовата облага. Аз сключих договор, който ще ме задоволи в това отношение, ако изпълня определени условия - да станем шампиони на България и евентуално след това продължим в предварителните кръгове на Шампионската лига. Всичко това, което беше написано във връзка със сумата, която ще получа от ЦСКА, беше абсолютна лъжа. Много съм изненадан, че съм тук, а съм и много ентусиазиран. Гарантирам ви, че ще получа голямо лично удовлетворение, ако постигна успехи извън Италия, защото те ще допълнят моята кариера.

След толкова години в Италия какво очаквате от футбол, страна и играчи, които не познавате?

Ще очаквам един футбол, който е доста различен и от икономическа гледна точка в сравнение с футбола в Италия. Различният манталитет на футболистите е нещо, което треньорът също трябва да има предвид. Не смятам, че мога да работя по същия начин както в Италия. Дори и от гледна точка на храната - та тук тя е много по-различна. Възможностите на футболистите в Италия са различни, по друг начин са влезли в играта, с друга основа и отношение към футбола. Но това, което открих в българския футбол от техническа гледна точка, е на много по-високо ниво от това, което очаквах. Видях отлични играчи, особено от техническа гледна точка. Мисля, че има на какво да науча футболистите, а и аз да науча нещо от тях. В началото няма да е лесно, ще трябва да се ориентирам в ситуацията, за да знам какво да правя.

Има ли ЦСКА нужда от обновяваване откъм играчи и има ли шанс да доведете италиански футболисти?

Всички отбори имат нужда от нови попълнения, винаги има нужда от подобрение. Заедно с президента на клуба ще видим какви са нуждите на отбора и как можем да задоволим тези нужди, като винаги имаме предвид и възможността да черпим от италианския пазар. Давам си сметка, че разликата от финансова гледна точка от това, което се печели в Италия и България, е много голяма. Ще е трудно, но можем да опитаме да доведем някой играч. Такъв, който не се чувства удовлетворен в клуба си и иска да предприеме една авантюра.

Какво ще кажете на футболистите, когато за първи път влезете в съблекалнята?

Най-много държа да получа тяхното съдействие. Свикнал съм да уважавам другите, очаквам същото и от тяхна страна, за да можем да прекараме една година с положителни взаимоотношения и с успехи.

Бил сте треньор и на малки, и на големи отбори. Към кои от тях бихте причислили ЦСКА и какви са особеностите на българския отбор?

ЦСКА е отбор от високо качество за българското първенство. По този параграф прилича повече на Интер, отколкото на по-малките отбори, които съм ръководил. Двата отбора си приличат и по популярността, която имат сред феновете. Затова нашият отбор трябва да се държи така, че да показва желание да спечели шампионата.

Какво е вашето футболно верую?

Футболът е съставен от много елементи и не смятам, че един от тях води до победата. Успехът зависи от играчите, техниката, характера, манталитета им. Всички тези неща могат да утвърдят един отбор. Вярвам много в колектива. Ако всички имат общи цели, трябва да се опитват да постигнат тези цели, като се разбират помежду си. Всеки дава своя принос. И приносът трябва да идва както от тези, които играят, така и от тези на резервната скамейка.

Бихте ли казали какъв стил на игра предпочитате?

Що се отнася до системи на игра, в самото начало не искам да налагам никакви мои идеи или системи. Ще се опитам да преценя възможно най-добре характеристиките на играчите, така че ще нагодя към качествата на играчите начина на игра и системите, които ще използвам, така както се прави в световния футбол. Напоследък се играе с четирима или трима защитници и двама-трима нападатели. Така че, що се отнася до добрата игра, аз си пожелавам - каквато е мечтата на всички треньори - да мога да свържа добрата игра с резултата. И, както е мой обичай, ако трябва да избера нещо, аз избирам със сигурност победата.

„Дойдох на драго сърце. Никой не ме е задължавал с пистолет в главата“

Кога ще си кажете: "Аз си свърших работата."?

Може да се каже, след като спечелим шампионата.

А в европейски план?

Всичко по реда си, преди да мислим за Европа, трябва да спечелим титлата. Желанието ми е да минем предварителните кръгове, но засега целта е да спечелим титлата.

Какво ще обещаете на привържениците на ЦСКА?

Повярвайте, че дойдох на драго сърце. Никой не ме е задължавал с пистолет в главата. С този мой избор искам да покажа уважение към хората в ЦСКА и ще вложа максимални усилия и старание, за да получа възможно най-добрите резултати. ■

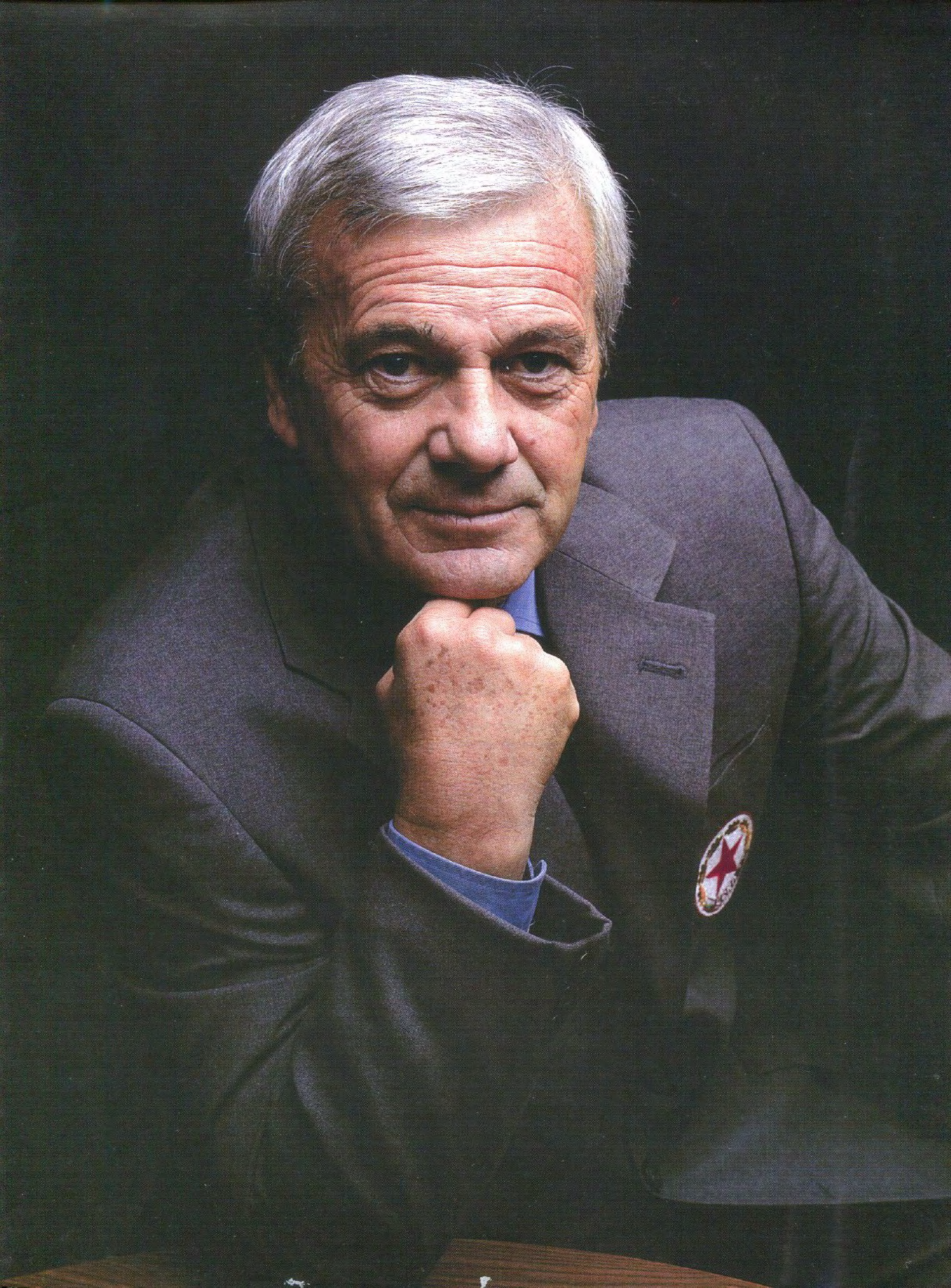



Кариера на крайностите

За върховете и падовете в кариерата на Луиджи Симони се поинтересува **Георги Филипов**

Колко стойностен специалист е новият треньор на ЦСКА Луиджи "Джиджи" Симони? На такъв въпрос отговор "много" или "малко" няма. За 26 години в италиански отбори Джиджи Симони е видял всичко - и пораженията, и успехите, и работата с нискоразредни отбори, и срещата с играчи от най-високо качество. След толкова много работа в най-силното първенство на Европа е ясно, че той знае всичко за футбола.

Няма едно определение, което да описва най-точно досегашната кариера или треньорския манталитет на Луиджи Симони. Защото в различните години за работата си в различни клубове той е получавал коренно противоположни оценки - от възхвала до пълно отрицание. Може би е човек, при който всички крайности могат да се пресекат в едно и също време. Най-типичното доказателство е историята, която се разиграва през 1998 г. След като миланският гранд Интер печели купата на УЕФА, Симони е избран за треньор на годината от колегите си. Само няколко часа по-късно президентът на Интер Масимо Мората го уволнява и назначава на негово място Мирча Луческу.

Работата му в Интер съвсем естествено се явява върхна точка в неговата кариера като постигнати успехи, но също така и връх по отношение на критиките към неговата работа. Натискът е естествен. През 1998 г. миланският гранд е събрал цяло съзвездие от футболисти като Роналдо, Юри Джоркаеф, Алваро Рекоба, Иван Саморано, Нвакво Кану, Хавиер Санети, Зе Елиас, Пауло Соуса и др. И от треньора се очаква да изведе всички тях до шампионската титла в калчото. Феновете на "черно-сините" получават купата на УЕФА и второ място в първенството след Ювентус. Играта на отбора обаче е оценявана неоднозначно. Сипят се и критики за тактическата постройка.

Кризата в отношенията между Луиджи Симони и Масимо Мората настъпва през есента на 1998 г. Тимът се движи добре в Шампионската лига, но не играе желания от ръководството на клуба футбол. За да дойде двубоят срещу Реал (Мадрид) на стадион "Сан Сиро" (победа за Интер с 3:1), който се превръща в първи вододел в решението да бъде ли уволнен треньорът. Великолепен мач на резервата Роберто Баджо, който вкарва два гола, спасява временно договора на Симони с Интер. Отношенията в тима обаче са обтегнати. Джоркаеф, Санети и Баджо топлят пейката. Журналистът от испанския вестник "Мундо" коментира ситуацията в Интер така: "Мората трябва да вземе мерки, ако не иска да види Роналдо да играе като централен защитник, Джоркаеф в лудница, а Баджо в несвяст. Треньор с такива шантави идеи никога не би получил шанс да работи с толкова много таланти, с каквито Луиджи Симони

Тайните в живота

- Роден в Кревалкоре
- Бивш футболист на Ювентус, Торино, Дженоа
- Обича картините, особено на френски и неаполитански импресионисти от XIX-и век
- Голям фен на колоезденето, кара маунтинбайк
- Изповядва католицизма
- Чете вестник "Кориере дела сера"
- Няма политически пристрастия
- Предпочита да се облича с "Джорджо Армани"

разполага в Интер."

Обяснението за отношенията в отбора се търси именно във факта, че Симони е свикнал да работи с по-слаби отбори, с по-непретенциозни президенти и футболисти. Докато в Интер се сблъсква със звезди, които са посклонни на импровизации с топката за сметка на строгото спазване на тактическата дисциплина. Италианският специалист има славата на човек, който вкарва отбори от серия "Б" в серия "А" - общо седем пъти в кариерата му. Началото е в Дженоа, където получава възможността да направи първите си стъпки в треньорската кариера. След това преминава през редица клубове, като Кремонезе, Пиаченца. Присъствието му в Наполи през сезона 1996/1997 г. се оказва стъпка нагоре, защото привлича погледите на ръководството на Интер, което вече е прекратило взаимоотношенията с англичанина Рой Ходжсън. Подписва с "черно-сините" 12 дни преди да свърши шампионатът, а техническият директор на Наполи веднага го уволнява заради проявата на "нелоялност". "Фактът, че са ме избирали наред с още няколко кандидати, означава, че са ме оценили по-високо. Не се притеснявам от високите изисквания, нито усещам някакво напрежение във въздуха", казва Симони на първата си пресконференция в Милано. Още в следващата година стига до подножието на титлата и печели купата на УЕФА с победа с 3:0 над Лацио на финала.

С началото на сезон 1998/1999 г. обаче натискът се засилва вероятно поради огромните инвестиции във футболисти на ръководството на Интер. Освен това тимът всяка година събира отбор за шампионска титла и не я постига, неуспехите водят до чести смени на треньорите, а напрежението естествено се увеличава с всеки мач. Работата на Симони също е критикувана заради някои решения, а загуби като тази 0:3 от Реал (Мадрид) и 2:3 от Бари наливат масло в огъня. "Проблемът на Интер има име - Луиджи Симони. Не е възможно при толкова футболисти да играеш с четирима защитници, петима халфове и само един нападател. Да липсваха нападатели, бихме го разбрали. Но при толкова много възможности да залага само на Роналдо и Джоркаеф като подкрепа е необяснимо", пише в коментар уебсайтът "Олфутбол".

Кариерата

1974-75	Дженоа	Серия Б
1975-76	Дженоа	Серия Б
1976-77	Дженоа	Серия А
1977-78	Дженоа	Серия А
1978-79	Бреша	Серия Б
1979-80	Бреша	Серия Б
1980-81	Дженоа	Серия Б
1981-82	Дженоа	Серия А
1982-83	Дженоа	Серия А
1983-84	Дженоа	Серия А
1984-85	Пиза	Серия Б
1985-86	Лацио	Серия Б
1986-87	Пиза	Серия Б
1987-88	Дженоа	Серия Б
1988-89	Емполи	Серия Б
1989-90	Козенца	Серия Б
1990-91	Каранезе	Серия Ц1/а
1991-92	Каранезе	Серия Ц2/б
1992-93	Кремонезе	Серия Б
1993-94	Кремонезе	Серия А
1994-95	Кремонезе	Серия А
1995-96	Кремонезе	Серия А
1996-97	Наполи	Серия А
1997-98	Интер	Серия А
1998-99	Интер	Серия А
	Пиаченца	Серия А
1999-2000	Торино	Серия Б

В крайна сметка скандалите стигат до логична развръзка - на 30 ноември 1998 г., след серия от добри резултати, Луиджи Симони е уволнен. В този момент Интер е лидер в групата си в Шампионската лига и изостава само на пет точки от водача в калчото Фиорентина. "Разбрах, че съм уволнен. Не го очаквах и съм много разочарован", заявява треньорът пред репортер на агенция АНСА. Е, резултатът без Джиджи Симони е трагичен - Интер завършва първенството на осмо място.

Следващите две години от живота му са свързани с Пиаченца и Торино. След като напуска Интер, започва работа в Пиаченца, но е освободен, защото отборът се движи на границата на изпадащите. Привлечен е във втородивизионния Торино и веднага успява да върне тима в Серия "А". Уволнен е на 30 октомври 2000 г. след загуба с 1:3 от Пиачанца, която отново праща отбора в зоната на изпадащите. По-късно е спряган за един от възможните варианти за наставник на Милан, в случай че преговорите между отбора и Карло Анчелоти пропаднат. ■







Първите 6 дни

Преди 32 години Луиджи Симони за първи път пристига в България и... не я запомня с добро. През 1969 г. автобусът, с който пътувал от София за Пловдив, претърпява авария. Оттогава той живее с една почти негативна представа за България, която трябваше да бъде коренно променена при преговорите за неговото привличане като старши треньор на ЦСКА. Затова, когато дойде да гледа мача от турнира за купата на България с Черно море, той има естествени предупреждения от битов и цивилизационен характер. Посрещането от страна на "червения" клуб обаче накланя везните при избора на новото му работно място. Дали онази случка през 1969 г. е била за добро или за лошо, историята ще спори. Но тя спомогна Луиджи Симони да преоткрие България за първите шест дни, които прекара тук.

Петък 7. XII

Луиджи Симони каца с полет на "Алиталия" на летище София. Репортерите вече са разбрали това и го обграждат за изявления. Италианският специалист не дава категорични мнения дали ще работи в ЦСКА, защото преговорите тепърва предстоят. Настанен е в президентския апартамент 606 на хотел "Радисън САС" в центъра на София. От този момент до заминаването му неотлъчно до него е преводачката Анахид.

Събота 8. XII

Денят започва с преговори с ръководството на ПФК ЦСКА АД. Двете страни са наясно с изходните точки. Основата е положена по време на първата визита на Симони за мача ЦСКА - Черно море. Още до обед двете страни постигат принципна договорка, че ще започнат съвместна работа. Веднага след това Джиджи Симони влиза в ролята си на треньор. Започва да гледа видеокасети от мачовете на "армейците" през есента. Записите са от личната видеотека на Ибрахима Гай, който държи да има в колекцията си всеки мач на отбора.

Новината, че Луиджи Симони е новият треньор на ЦСКА, вече е достояние на медиите. В натоварената програма се намира свободен половин час, за да може да даде първото си интервю за радио "Дарик".

Вечерта е заведен в заведението "Червената къща". Изборът на представителите на Интер Паоло Джулини и Цветан Ценов не е случаен - там дори и покривките са в червено. Домакините искат да го гостят с типичната храна за българските заведения и затова в менюто се набляга на кюфтета, кебапчета и лютеница. Там е и първата му среща с футболист на ЦСКА - на съседна маса вечеря Владимир Манчев в компанията на приятели. На другия ден Симони споделя пред своите домакини, че голмайсторът му е направил много приятно впечатление. Двамата пият по чаша вино.

Неделя 9. XII

Програмата на Луджи Симони е натъпкана до последната минута. Затова се налага да прави по няколко неща едновременно. Първият ангажимент е в 10 часа - Симони трябва да се снима за новия календар на ЦСКА в студиото на "Алан груп". По пътя към студиото дава първото си интервю за списание "ЦСКА". Оказва се, че костюмът, който хората от клуба му предоставят, е с няколко размера по-голям. Снимките приключват бързо, защото Симони държи да присъства на неделната служба в катедралния храм "Александър Невски". Това е неговото неотменимо желание, затова още преди да е станало 11 часът, той вече е в храма. Обядва в италианския ресторант "Ла капанина", намиращ се непосредствено до хотел "Радисън САС". По същото време там е и председателят на сдружението на италианските предприемачи в България. И естествено Симони веднага получава покана да посети една от сбирките на бизнесмените. Следобедът отново е посветен на видеозаписите от мачовете на ЦСКА. За вечеря този път е заведен в ресторант "Панорама" на хотел "Кемпински-Зографски", където вече всеки сервитьор е наясно кой е гостът.



в ЦСКА

Понеделник 10. XII

Важен ден за Луиджи Симони - подписва договора с ПФК ЦСКА АД и за първи път се среща с футболистите. Сутринта е отдаден на избор на жилище в София. Вариантите са два - къща в Бояна или апартамент в хотел "Глория Палас", където живееше и Енрико Катуци. В 14.30 часа в един от офисите на "Нове холдинг" двете страни - клубът и италианският треньор, слагат подписите си под договор за две години и половина. В 15 часа Симони застава пред журналистите за първата си пресконференция. На нея става ясно, че е избрал ЦСКА пред офертите на Бетис, Панатинайкос и два отбора от италианската серия "А". В нейния край шефовете на фенклуба му поднасят букет от 29 рози.

Среща се с футболистите на ЦСКА и гледа тренировката им на "балона" на Панчарево. Заниманието се води от помощниците на Аспарух Никодимов - Красимир Безински, Стоян Йорданов и Сашо Борисов. Присъстват всички преотстъпени от ЦСКА футболисти, за да може новият треньор да придобие по-пълна представа за качествата им. Джиджи Симони констатира, че трябва да се ремонтира голяма част от базата, като най-належащо е оборудването на фитнесзалата с нови уреди. Втората основна забележка е към бунгалата, в които отборът преспива по време на лагер. Остава доволен от затревените терени и кухнята.

Вторник 11. XII

Най-после един по-спокоен ден. Луиджи Симони отново присъства на тренировката на отбора, за да определи кои играчи ще му вършат работа през пролетта. Става ясно, че някои от преотстъпените футболисти са му хванали окото. Взимат му размери за официален костюм. Кулминацията на деня е вечерята с Любо Пенев и Йордан Лечков.

Сряда 12. XII

Последният ден от тази визита на Симони в София. На срещата с мажоритарния собственик сутринта оставя списък с имената на 25 футболисти. В един от офисите на "Нове холдинг" гледа целия мач между основните съперници на ЦСКА по пътя към титлата Левски и Литекс. Отказва да посети стадион "Георги Аспарухов", за да не дразни излишно с присъствието си публиката. А също така преценява, че е по-добре да използва възможността да наблюдава по няколко повторения на по-интересните ситуации. Веднага след края на двубоя си заминава за Италия, за да се върне отново през януари за същинската работа с ЦСКА.



Време за надежда

Как премина есенният футболен сезон за ЦСКА, през очите на **Николай Александров**



На 17 март 2002 г. се навършват точно две десетилетия от победата на ЦСКА над Ливърпул. Победа, нароила след себе си множество нови армейски фенове. Някъде по това време футболистите от Борисовата градина ще се подготвят за началото на втората решителна фаза на родното ни първенство. Шампиони или нищо! С "калъфките" публиката на Армията отдавна вече свикна. Така както по-старите поколения баха претръпнали на титли и купи. Неизбежно и този скромен опит за анализ на червената футболна есен ще премине под знака на вече драматичния, но често завършващ трагично или направо комично въпрос: Ще успеем ли?

Стартовата следногодишна позиция, примесена с революционната нова система на вътрешното ни първенство, са предпоставка за успешна мисия. Сканирайки колебливото представяне на отбора от август насам и завършека на календарната година в челото на класирането, изглежда трябва да се примирим с поговорката, че в селото на слепците и едноокият е цар. Да, това определено не е ЦСКА на Костадинов-Стоичков-Пенев и сие, това е по-скоро ЦСКА на Пенев и другите.

Съвсем отделна тема, при това никак не маловажна, е цялата обществено-футболна обстановка, сред която протича най-смешната висша лига в света - българската! Мрежата отдавна е заплетена. В нея няма място за морал, а за много пари и интереси. На тази база играчите в червено могат и са длъжни поне в името на традицията и на все по-оредяващата като количество публика да се преборят за това, което им е предопределено още с подписването на договора с ЦСКА - да бъдат шампиони!

„Вече трябва да се работи, говори и мисли за 29-ата шампионска титла“

Да върнем лентата в началото на юни. Почти по едно и също време станаха ясни два от основните компоненти за написването и следването на победоносния сценарий за сезон 2001/2002. След неколкомесечни слухове старите рицари Пенев и Лечков се завърнаха готови за игра. Отдавна на първата тренировка на базата в Панчарево не се бе събирала такава агитка, по-скоро все още невярваща на очите си,



че вижда Любо и Данчо по червен екип. Това взаимно решение на двамата бивши играчи естествено бе съпроводено от мълниеносни заключения в диапазона от "свършили са им парите" до "имат договор с чужди клубове и трябва да влязат във форма". Естествено сагата не е приключила и рано или късно ще бъде даден окончателният отговор на всички въпроси. Засега, в средата на сезона, все още залагаме на неведнократно заявеното от тях: "Върнахме се, за да помогнем на ЦСКА да се изкачи отново на върха!"

„Върнахме се, за да помогнем на ЦСКА да се изкачи отново на върха!“

Статистически двамата отново финишираха заедно изминалата година. Как обаче се стигна до цялостната оценка на специалисти и публика, че капитанът Любослав Пенев е най-добрият играч в обора, а от Лечков има още какво да се желае? Данчо имаше по-лек старт, предимно по немскоезичните терени, където съчетаваше раздаването на автографи с възобновяването на магическата си техника. Той някак си прибързано реши, че е стопроцентово готов за голямото си завръщане, при това след по-продължителна пауза от тази на Пенев. Натоварен допълнително и от прекомерните изисквания на сектор "Г", "гениалният плешивец" трябваше да стартира наново личната си битка за титулярно място в отбора още от втория кръг на първенството при неиграния двубой в Стара Загора. Колебливо протичаше и представянето му в самите мачове, стигна се дотам да обира голяма част от негативите при несполучливите развръзки. Данчо приемаше с неизменната си усмивка и благодат статута си на резерва, за да се завърне в последните мачове от годината и да допринесе за спечелването на една-две изключително важни срещи.

След 10 години на високи обороти в Испания Любо Пенев понесе стоически многобройните нападки на привърженици и журналисти относно свършената ръководна работа в клуба. След като единодушно получи от останалите в ЦСКА капитанската лента, деветката се постара да поведе отбора към челото. Там, където не успя да го постави като ръководител. След като чу и прочете целия песимистичен арсенал в първите си някол- ▷

ко мача с червения екип, Пенев сякаш упорито наливаше масло в огъня с липсата на шанс пред гола. "Сухата" серия, започнала още от контролните срещи и продължила в първите двубои от първенството и в турнира за купата на УЕФА, бе на път да отчая всички. Но не и него самия. Паднаха първите попадения. Въпреки че бяха в три последователни мача за шампионата срещу Спартак (Варна), Марек и Спартак (Плевен), възникна ново недоволство. Головете били все от статични положения. За капак дойдоха пропуснатата дузпа в Бургас срещу Черноморец и съответно изгубените ценни две точки. Макар и вече да бяхме свикнали с типичните за Пенев изречения от типа "няма проблеми, това е само един мач, трябва да гледаме напред", този път се оказа, че той е бил прав. Съвсем скоро се наложи всички да се убедят в това. От спектакъла в Борисовата градина срещу Шахтьор (Донецк) с дейното участие на самия Любо Пенев всички категорично заявиха: "Той е лидерът!"

„Всички категорично заявиха: „Любо Пенев е лидерът!“

Вторият основен фактор за желаното от всички възраждане бе назначаването на Аспарух Никодимов за старши треньор на ЦСКА. Само два месеца след третото му стъпване на треньорския мостик на "Армията" му се наложи да отговаря на два основни въпроса: "Как върви играта на Пенев и Лечков?" и "Как приема освирквания на феновете, чути още на първата тренировка?" И в двата случая в отговорите се забелязваше повече от положителен оттенък. Нито за миг Никодимов не отвърна и не нападна тези, които сипеха безразборно хули към него, без дори да са му дали и един мач шанс.

Присъствието на Пенев и Лечков в състава бе нож с две остриета, евентуалната смяна на част от "Енриковите титуляри" също витаеше във въздуха като неприятна мараня. Със собствен екип в лицето на Краси Безински и Стоян Йорданов Никодимов поне успя да се обгради с един пласт спокойствие. Дългият почти до границата на прекаляването лагер в Южна Бавария донесе предимно плюсове за ЦСКА в този начален стадий. Далеч от родната шумотевица играчи и треньори работиха на воля, а възможността за пряк допир със силни европейски противници бе повече от належаща. "Армейците" постигнаха серия убедителни резултати срещу шампиона на Швейцария Грасхопърс, Хановер, Славия (Прага) и най-вече срещу бившия член на Първа бундеслига Унтерхахинг, разгромявайки го с 5:1. Червените играчи отново повярваха във възможностите си и логично заваляха обещания към феновете, че тази година титлата няма да им се изплъзне. Да, но и феновете още по-логично им отвръщаха, че ЦСКА вече традиционно е пръв в контролите и "не съвсем пръв" в крайното класиране.

Дойде времето за старта на първенството. Стадион "Цар Самуил", непоносим пек, 10 000 зрители, първи официален мач за сезона на ЦСКА. Крайно 0:0 срещу Беласица. Отзивите след мача вървяха от звучен шамар за фаворита до реално осъзнаване на нещата. "Червените" обаче си направиха два основни извода след нулевото равенство с Беласица. Че първенството няма да е като песен и никой няма да дава свободни пространства за атрактивни рейдове на големите фигури Пенев и Лечков. И второ: отменените три гола от страна на асистент-рефера Боболов събудиха ранни подозрения у армейското ръководство, че техният подопечен отбор определено не е сред фаворитите на клана от "Кърниградска". Съмнението се засили още следващата седмица в Стара Загора, когато предстоеше мач от втория кръг срещу Берое. Светозар Маринов бе бит, играчите на ЦСКА загряваха дълго по коридорите на стадиона върху капки кръв, атмосферата бе повече от ненормална и логично мач нямаше.

Първият гол за новия сезон във





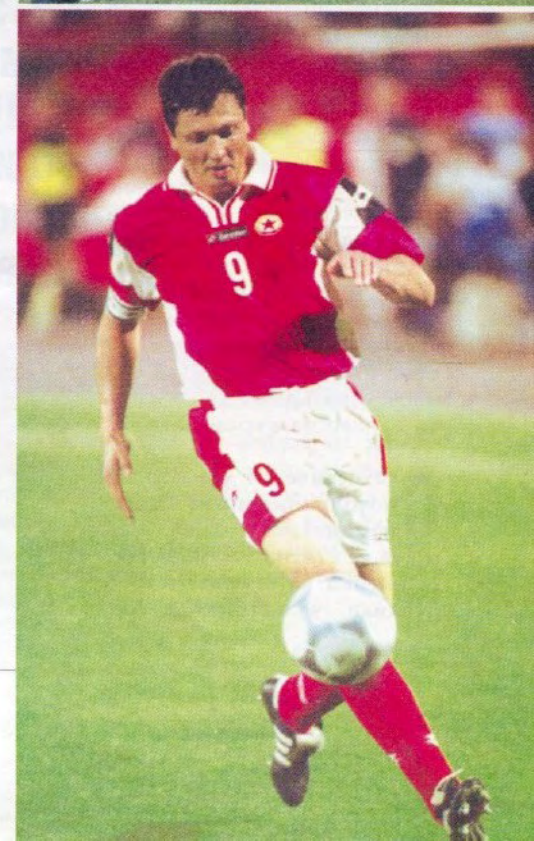







Висшата лига бе дело на Стефан Джилио. Двубоят срещу варненския Спартак бе по принцип сред най-стойностните продукции в червено за изминалите няколко месеца. Крайното 5:1 бе минималният показател за неравенството в класите, но футболистите на ЦСКА имаха пред себе си мач от евротурнирите и логично рано понамалиха оборотите. Бързо минаха дните до инфарктния мач в Дупница, поставил на изпитание нервите на всички червени фенове. Уникалното дори за родните футболни стандарти продължение от около 20 минути (дадено от Димитър Димитров-Каубоя) и преимуществото за армейците да играят с човек повече (поради домакински червен картон) стигнаха единствено за 1:0 след гол от дузпа на Пенев. ЦСКА безспорно бе навлязъл ако не в голяма, то поне в малка дупчица.

Минаха още десетина мъчителни дни, в които за два кръга отборът изигра на нужното ниво единствено първото полувреме срещу Спартак Плевен, завършило с три безответни гола в полза на ЦСКА. Втората част на този мач и най-вече последвалото гостуване край морето на Черноморец опряха ножа до кокала. Дупката се разширяваше и само чудо можеше да предотврати катаклизмите в ЦСКА. Още повече, идваше двубой с украинското страшилище Шахтьор. И тук точно в най-напечения момент проработи получилата допълнителна ваксина през лятото евроимунизация. ЦСКА не само не се уплаши от футболните "миньори" от Донбас, а чрез класическата си преднина от първия мач 3:0 взе солидна доза кислород и бе на път да фиксира сполучлив сезон в турнира за купата на УЕФА.

Първата реална противникова оставка на Кирил Качаманов в Славия беше налице след триумфалното 5:0 над Славия. Разбиването на Шахтьор донесе най-сетне признати от почти всички дивиденти за Паро. Както се оказа впоследствие, те му дойдоха като твърди козове при последвалите нови дупки в играта и резултатите на тима. Така сезонът взе да заприличва на игрище за голф - красиви местенца и езерца и тук-таме някоя дупка, която ти скрива топката.

Новата загуба от Левски не учуди никого. Негативната серия за "червените" в последните десетина години в двубоите им срещу вечния съперник тотално омекоти реакциите след поредния неуспех. Учудиха най-вече безобразната и апатична игра и липсата на каквато и да е мотивация в 90% от играчите с червени фланелки. След този мач ЦСКА свали голяма част от ореола си, и то дни след отстраняването на Шахтьор. Като гаф може да се приеме и настройката, че, видите ли, тази есен ЦСКА се съсредоточава в изявите си в Европа и мачът със "сините" е маловажен. Голата истина е, че ЦСКА натрупа достатъчен материал за създаването на комплекс от Гонзо и компания и със сигурност не е въпрос на треньор или определен играч този негативен психологически проблем да бъде преодолян изведнъж. И с младия и надежден Сашо Станков, и с Енрико Катуци, и с Паро Никодимов, и с Любо Пенев -

„Армейските привърженици се отдръпнаха и седалките често пустееха“

ЦСКА не успява да се опълчи на Левски!

Загубата с 0:2 на "Герена" постави началото на може би най-кризисния период за "червените", обхванал почти целия месец октомври. Най-тъжното в цялата на моменти изкуствено създала се ситуация бе жълтият картон, вдигнат от публиката на "Българска армия". Армейските привърженици се отдръпнаха и седалките често пустееха. Дали пък не би трябвало да се търси някакъв извънфутболен смисъл. От една страна, че най-популярната игра става все "по-мръсна", а от друга страна - новата схема отблъсна феновете като цяло поради безсмислената си въвеждаща част. Повече от сигурно и ясно е, че ЦСКА ще бъде в първата ▷







шестица и едва оттогава започва истинската битка за отличията, без спечелените точки да се редуцират и закръгляват. Дано запалянкото да събира сили и средства най-вече за финалния епизод, в който като краен победител да финишира именно армейският тим.

Освен с чисто точковата загуба мачът с Левски бе злокобен и за малтиеца Стефан Джилио. Халфът, влизащ твърдо в титулярните сметки на Никодимов, все още е извън игра. Последва го и Методи Деянов, лоша травма в средата на сезона получи и Галин Иванов. Единият от новите - Драголюб Симонович, изгуби изцяло футболния си ритъм и дори мястото си в групата за мачовете поради семейни проблеми. Дойде двубоят с един от хитовете на първенството - варненския Черно море. Грозна и трудна игра, но все пак победа с гол от дузпа в последните минути. Хубава игра, но без победа в Ловеч срещу Литекс. И наново - грозна игра и трудна, но все пак победа с гол в последните минути срещу пловдивския Локомотив. След това в Бургас срещу Нефтохимик - хубава игра, но малшанс и загуба, след като противникът бе с човек по-малко на терена.

Всъщност явно за втори пореден път е било писано на Никодимов и на играчите евродвубой да спасява кожите им. Макар и записал загуба и на реванша с "росониерите" с 0:1 на собствен стадион, с играта си ЦСКА определено загатна, че може и трябва да демонстрира повече. Пълните трибуни на 1 ноември сякаш казаха: "Момчета, благодарим за тази вечер, но ние си тръгваме. В началото на следващата година ще се срещнем отново. Имате време - поправете се!"

„В рамките на ноември ЦСКА записа половин дузина поредни победи“

Естествено това няма как да бъде претворено във футболен рефрен, но на практика излезе точно така. В рамките на ноември ЦСКА записа половин дузина поредни победи - категорично 4:0 над Локомотив (Сф), "клизматично" 1:0 над една от "черните котки" за отбора у нас - Беласица, нова лесна победа над Берое, но вече пред по-малко от хиляда зрители на трибуните в Борисовата градина. По-късно битка и победа над снега, вятъра и Спартак във Варна и така до края на официалния сезон за 2001 г. От 17 мига от есента - респективно броя на изиграните кръгове за първенство - ЦСКА регистрира две загуби, с едно повече равенства и останалото победи.

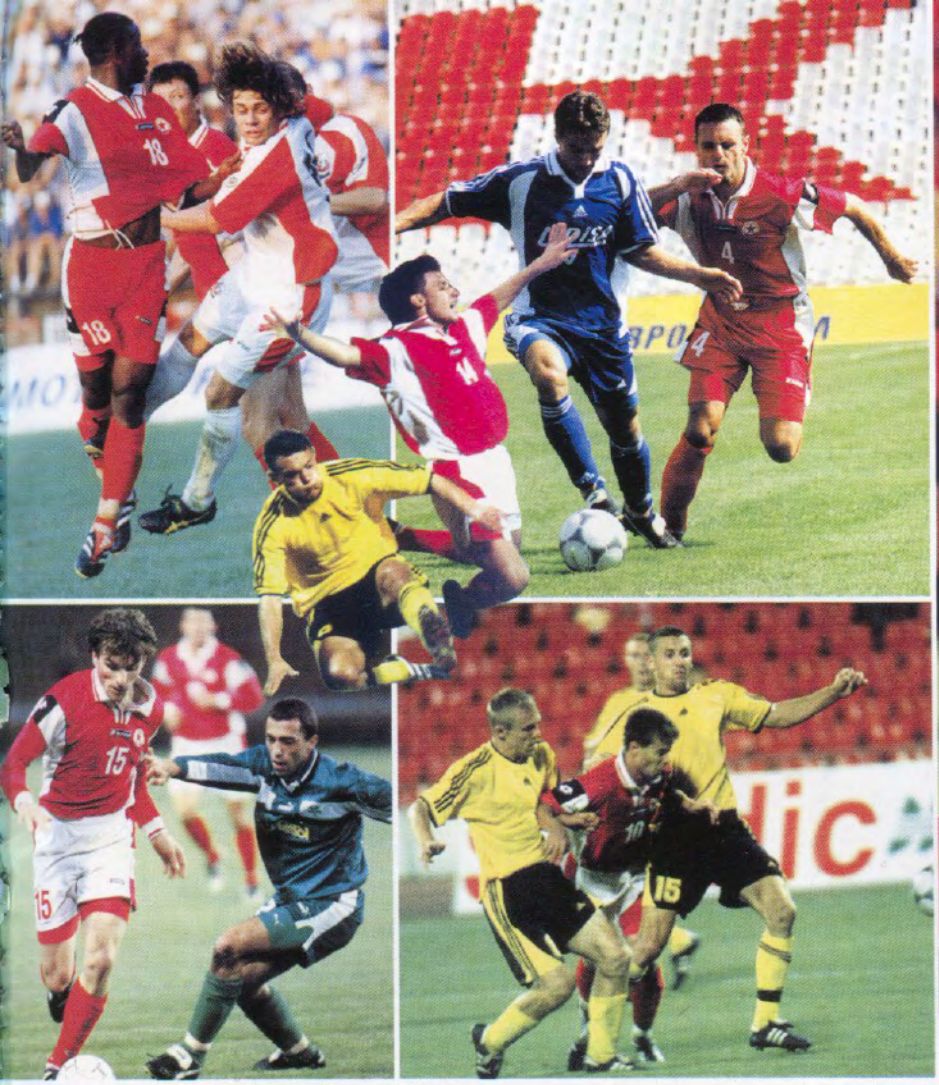



Това на пръв поглед добро като актив представяне не бива по никакъв начин да бъде приемано като достигане на желаното ниво и постигане на дълго търсени резултати.

Паралелно с борбата за първото място у нас ЦСКА подмени в движение втория си фронт. По времето, когато отпадането от Милан в турнира за купата на УЕФА бе в ход, започна и участието на тима в надпреварата за второто по значимост и стойност отличие в България - купата на страната, където повече от нормално и задължително е отново да се търси краен успех. "Армейците" вече две поредни години отпадат безславно на ранен за тяхното име етап от Левски и Литекс. Засега жребият и системата са по-благосклонни. В края на октомври тимът на Никодимов стартира в турнира като гост на аматьорите от Янтра (Габрово). Въпреки минималната крайна победа с 2:1 до нея определено не се стигна след повторение на миналогодишния срам срещу Светкавица. В града на хумора и Вуцов съвсем не на шега бе мачът на Моке - два гола и добра игра въпреки студеното време. Следващият противник също бе поносим - Черно море отново акостира тази есен на "Българска армия", но ЦСКА вече бе набрал сериозна инерция от няколкото си поредни успеха на шампионатната сцена. Съперникът за следващия кръг е Локомотив (Пд).

„ЦСКА оставя зад гърба си една широко отворена новогодишна врата“

Начевайки темата за второто клубно отличие у нас, то безспорно ще остане в сянката на Голямата цел. Самото достигане до "най-добрите осем" вече е предпоставка за сериозно приемане на надпреварата и максималното ограничаване на използването в тези турнирни битки на някакъв втори, резервен състав.

ЦСКА остави зад гърба си една широко отворена новогодишна врата, през която в следващите пет-шест месеца спокойно могат да минат две купи наведнъж. Врата, през която на парад би могло да потече и многохилядното "червено" фенско войнство, следвайки своите любимци победители. Или както се казва, макар и в по-разтеглив вариант - всичко оттук насетне е не толкова в ръцете, колкото в краката, или по-скоро в сърцата, а май най-точно в главите на играчите от ЦСКА. Ако само се замислят и преосмислят благоприятната ситуация, в която са попаднали след половината път... ■

Не се раздавахме докрай

Боян Бойчев разговаря с бившия старши треньор на "армейците" за мачовете с Милан, представянето в първенството и завръщането на Пенев и Лечков



Как оценявате представянето на ЦСКА през есенния сезон?

Не бях напълно удовлетворен. Имам предвид най-вече представянето във вътрешния шампионат. В турнира за купата на УЕФА се представихме според очакванията, дори по-силно от миналата година. Със сигурност можеше да постигнем повече като класиране, ако жребият не ни беше изпратил Милан във втория кръг. Аз смятам, че срещу италианците можеше да покажем още по-добри неща на терена, ако бяхме в пълния си състав. Говоря за това, че травмите на Методи Деянов и Стефан Джилио не им позволиха да играят, а те бяха основни стълбове в двубоите от предишния кръг срещу Шахтьор (Донецк). Тази липса се чувстваше много повече в нашия състав, отколкото например отсъствието на Андрей Шевченко и Паоло Малдини от отбора на Милан на реванша в София. Италианците имат 25 национали от общо 30 играчи, докато ние не можем да се похвалим с такъв потенциал от футболисти. И въпреки това смятам, че можехме да победим Милан на "Българска армия". Както и да е, оценявам представянето ни като положително.

А във вътрешното първенство?

Тук бе и моето недоволство, и то най-вече за представянето ни при гостуванията. В някои от мачовете бяхме явно ощетени. Например при загубата с 0:1 срещу Нефтохимик. В някои моменти на мача с Левски съдията също ни ощети. Но основният проблем си беше в нашия отбор, защото не играхме, както трябва да играе ЦСКА - с много самочувствие, подплатено с амбиция и със себераздаване на терена. Трябва да се побеждава във всеки мач. В двубои като с Черноморец и Беласица не би трябвало да имаме проблеми, но както се видя имахме.

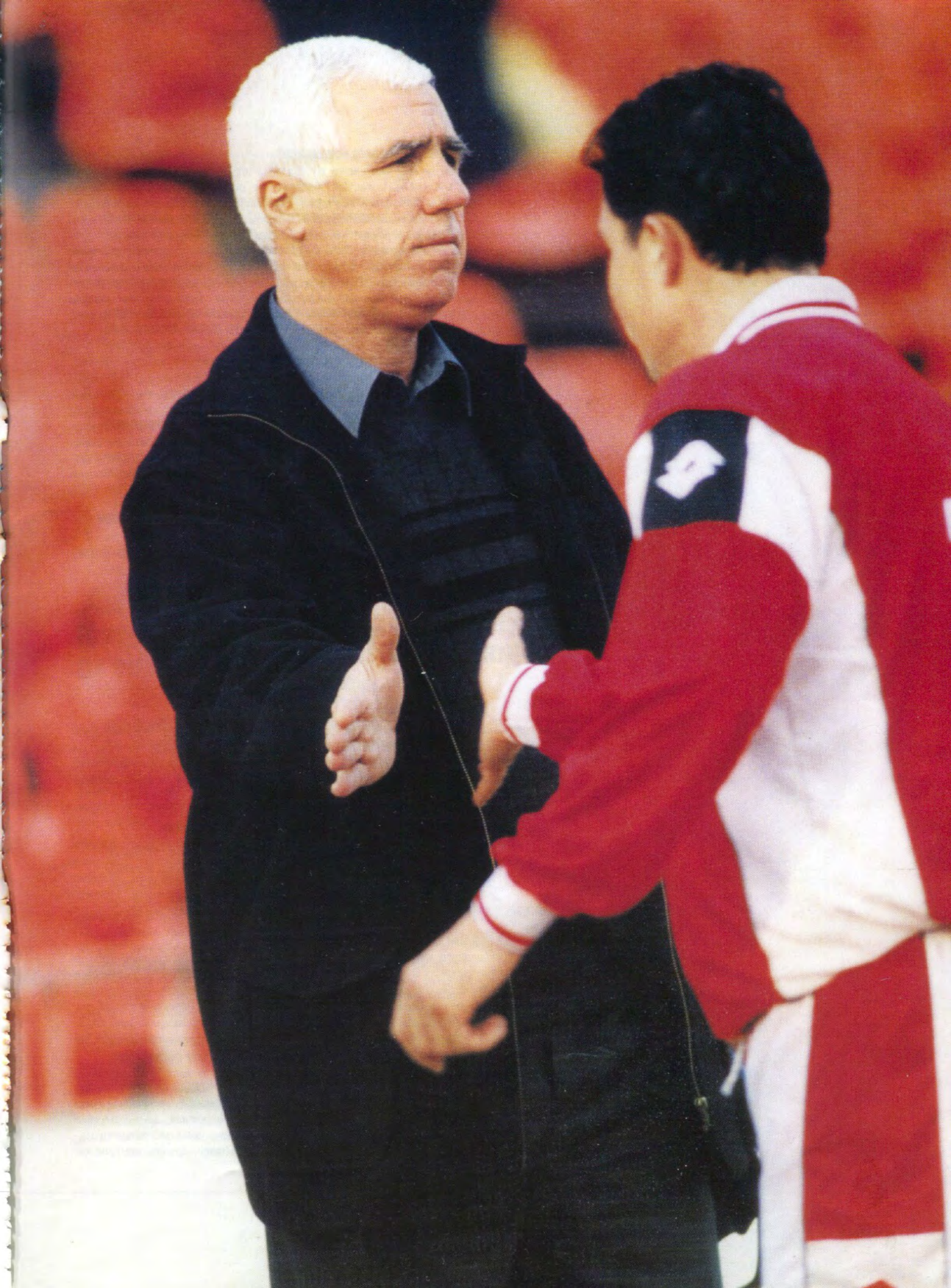

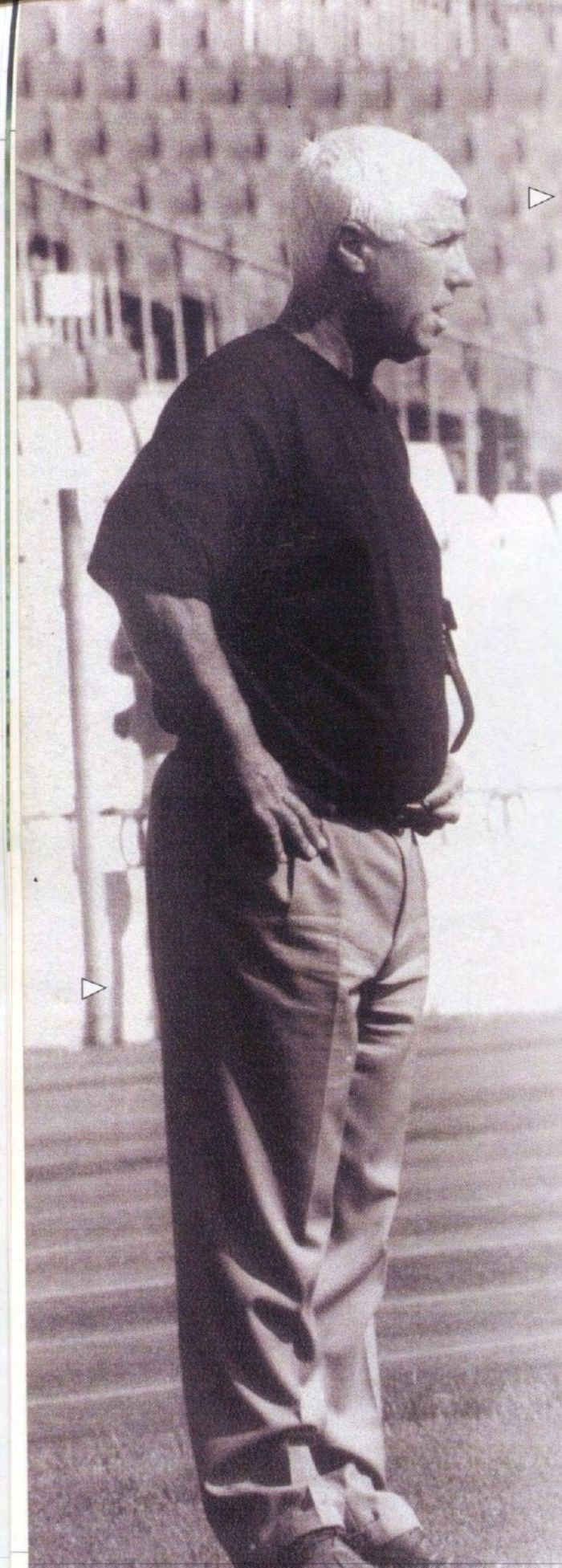

От какво точно останахте недоволен?

Не съм доволен най-вече от факта, че играчите не се раздаваха докрай в някои мачове. Не казвам, че всичко е перфектно в нашия отбор, че спортно-технически сме на висота. Много футболисти имат пропуски в подготовката, но лошото е, че не се хвърляха на 100 процента във всеки мач. В някои от двубоите играхме с 30-40 процента от възможностите си. И естественият резултат е, че не успяхме да ги спечелим. Може би оправдание има единствено за гостуването в Беласица. Там се игра при 40-градусова жега, отменихa ни три гола, но пак не направихме това, което се изискваше от всички нас. Същото се повтори и в Бургас - изпуснахме дузпа, но ЦСКА не беше това, което трябва да е.

Загубихте точки срещу всички преки конкуренти - Левски, Литекс, Нефтохимик...

Не мисля, че срещу Литекс сме загубили заслужено. Стояхме добре в този мач и завършихме 1:1 като гост. Направихме една грешка и изпуснахме победата. Според мен това беше най-красивият дувбой в българското първенство през есента. И както виждате - на своя стадион Литекс не можа да победи само ЦСКА, което е достатъчно показателно. Сигурен съм, че когато ловчанлии дойдат на "Българска армия", ще загубят.

Попречи ли доброто представяне на ЦСКА в европейските турнири на участието във вътрешното първенство?

Естествено. След мача с Шахтьор в Донецк трябваше да срещнем Левски. Нашият отбор беше прекалено уморен от тежкия двубой. В същото време седем-осем футболисти от Левски въобще не играха срещу Челси. Пазиха се за дербито с ЦСКА, предпочетоха да заложат на вътрешното първенство пред изявата в европейските турнири.

„В повечето случаи съдиите влияят в полза на някои отбори“

Какви са причините за тези колебливи изяви на отбора?

За кой ли път повтарям, че не направихме добра предсезонна подготовка през лятото. С моите помощници дойдохме два дни преди да започнат тренировките, планът беше направен. Имаше неща, с които не бяхме съгласни. За мен една от основните причини за това, че не играем добре, е начинът на подготовката.

Но все пак вие водихте тази подготовка...

Естествено проблемът не беше толкова в самите тренировки, а във форсирането й. Когато постъпих на работа в ЦСКА, турнето в Германия беше отдавна уговорено. Опитахме се да отложим с една седмица първите контроли, но беше абсолютно невъзможно. И това е нормално, защото не могат да се съобразяват само с нас. Футболистите хвърлиха много сили в приятелските мачове. Иначе не мога да обвиня никого, че не се е старал.

Как повлия завръщането на Любослав Пенев и Йордан Лечков?

Психологически - много положително. Истина е, че не бяха играли дълго време и им трябваха повече тренировки, за да влязат във форма. Наложи се Лечков да положи много усилия, защото явно е по-изостанал физически от Любо. Но в последните мачове от

есента се видя, че Данчо навлиза във форма. Включи се много силно като резерва.

Нормално ли е 35-годишният Любо Пенев да е подготвен по-добре физически, отколкото 10 години по-млади играчи от него?

Не е нормално и именно затова казвам, че всеки трябва да си помисли какво означава да си в ЦСКА. В този клуб винаги всички са се раздавали докрай. Когато това стане, ЦСКА няма да има проблеми нито на своя стадион, нито в провинцията.

Какво пречи на сегашните футболисти да бъдат на нивото на Стоичков, Пенев или Костадинов?

Първо, трябва да имаш качества, второ, трябва да работиш като тях. Аз ги познавам много добре и знам как тренираха. Сегашните футболисти също се стараят, но като че ли са като занаятчии. Не работят с такава любов. А трябва да гориш в работата си.

Поставено ли ви беше за цел да станете шампион?

Конкретно никой не ми беше казал, че на всяка цена трябва да завършим годината на първо място. Но за мен друга алтернатива освен шампионската титла нямаше. Пожелавам на новия треньор да го постигне, защото ЦСКА го заслужава.

Кой е големият конкурент на ЦСКА - Левски или Литекс?

И трите отбора имат своя шанс. Аз вярвам, че ЦСКА накрая ще триумфира.

„Сега има много по-голямо текучество и е доста по-трудно да се напасне тимът“

Помагаше ли БФС на някой конкретен отбор?

Не искам да коментирам тази тема. Сигурно е, че на ЦСКА не се помага. В повечето случаи съдиите влияят в полза на някои отбори. Дали са свързани с футболния съюз, никой не може да каже. Смея да заявя, че ЦСКА не е получил облаги от никого. ЦСКА не играе приятелски мачове както други отбори и никога няма да играе такива.

Водихте ЦСКА още два пъти, при това в много големи периоди. Каква е разликата между сегашния и предишните варианти на отбора?

Не бива да се сравняват поколенията. По-нормално е да се направи паралел с последния период между 1990 и 1993 г., когато навлизахме във времето на демокрацията. Предния път, когато отстранихме Ливърпул, за треньора беше по-възможно да работи дълго време с едни футболисти. Сега има много по-голямо текучество и е доста по-трудно да се напасне тимът. Днес много по-лесно се продават футболисти в чужбина и трудно се намира достойна замяна. Нарушава се синхронът в отбора и е много по-сложно да се работи.

Какво е чувството, когато начело на някой друг състав излизате срещу ЦСКА?

Винаги съм подхождал професионално, няма място за сантименти. Като отида на "Българска армия", винаги ми се разтупква сърцето. Но споменът и любовта трябва да се загърбят и да си свършиш работата. Нищо не можеш да направиш. Трябва да държиш за отбора, в който работиш, да защитаваш авторитета си. Такъв е животът - трябва да си професионалист. ■

Станимир Берковски търси отговор на въпроса защо ЦСКА играе слабо в гостуванията си през този сезон

Мистерията на неуспешните гостувания



Защо ЦСКА игра слабо в гостуванията си през есенния сезон? Това е въпросът, който най-често си задаваше всеки, на когото не е безразлично доброто представяне на ЦСКА. По същия начин се питаха специалисти, треньори, футболни деятели. Най-често чуваните обяснения бяха подценяване на противника, липса на спортен шанс и натрупана умора от мачовете в европейските клубни турнири. Дали обаче това са истинските причини за спада в играта на "армейците" извън София?

Когато на 3 август се откри 76-ото футболно първенство на България, всички погледи бяха отправени към Петрич. Отборът от граничния град, обединен преди началото на сезона с пазарджишкия Хебър, приемаше столичния гранд и претендент за титлата ЦСКА.

Мачът е зареден с по-голям от обичайния заряд. В последните години изпълнителният директор на Левски Наско Сираков и президентът на петричани Костадин Хадживанов демонстрират нескрити приятелски отношения, което влага допълнителен заряд в мача. От един традиционно негостоприемен за "сините" стадион "Цар Самуил" става арена на жестока битка с ЦСКА - на и извън терена.

Стартът на първенството бе важен за ЦСКА, тъй като около състава има доста новости:

- нов "стар" старши треньор в лицето на доказалия се в "червения стан" Аспарух Никодимов
- завръщане на любимците на "червената" агитка Любослав Пенев и Йордан Лечков след неколкогодишна пауза извън футболните терени
- нови млади попълнения като Самет Ашимов, Светослав Георгиев, Ангел Стойков.

„ЦСКА ще се опита да стартира взривно в шампионата“

Всички тези субективни фактори, съчетани със стабилната предсезонна подготовка и убедителните резултати в контролните срещи, подсказваха, че ЦСКА ще се опита да стартира взривно в шампионата и да респектира своите опоненти още от самото начало. Полученото нулево равенство се прие повече като загуба на две точки от "армейците", отколкото като спечелена една от Беласица.

Мачът е белязан с няколко спорни съдийски отсъждания, които допълнително наелектризират обстановката. Реферът Антон Гецов отмени три гола в полза на ЦСКА. И ако за два от случаите той имаше право, то за попадението на Джилио реферът определено сгреши. Повечето специалисти отдадоха тази грешна стъпка на ЦСКА на горещината и недобрата стиковка между играчите вътре в отбора, но нито един футболен експерт ▷

не предположи, че това е началото на една неприятна серия при гостуванията на "червените".

Последва служебната победа при визитата в Стара Загора и тя донякъде разсея спомена от пропуснатия успех в Петрич. Но когато в края на август в адската жега на стадион "Бончук" в Дупница ЦСКА се добра до победата в последната минута на мача, и то от дълго оспорвана от домакините дузпа, реализирана от бившия футболист на ЦСКА Великов, и след като през цялата среща отборът не сътвори нищо запомнящо се в атака, тогава вече се заговори за синдрома "ЦСКА-гост ". Синдром, който е известен отдавна в българския футбол и доскоро по принцип се нарича "синдром на провинциалните отбори". Той е характерен със силна игра като домакин и апатична, защитна и дори рушаща игра при гостуванията.

Дали този синдром се настани в ЦСКА? Мненията се разделиха на два лагера:

„Стигна се до абсурдното твърдение, че играчите се „чистели“ от непозволени средства“

● песимисти, които твърдяха, че с такава игра навън бъдещето пред тима не е розово и нищо добро не го чака;

● оптимисти, за които най-важното след мача с Марек са спечелените три точки и челното място във временното класиране.

Паузата в шампионата поради световните квалификации дойде навреме за Аспарух Никодимов, за да затегне отбора, да възвърне самочувствието и увереността на играчите в собствените им сили.

Домакинският успех срещу Спартак (Плевен) и отбелязаните три гола само подхраниха надеждите на "червените" запалянковци преди гостуването в Бургас на Черноморец. Заговори се за лека победа, още повече че домакините току-що бяха направили треньорска рокада.

Ала истината в морския град бе друга - безидейна, хаотична игра на ЦСКА, връх на която бе пропуснатата дузпа от капитана Любослав Пенев. Отгоре на всичко предвиденият за четвъртък мач от първия кръг на турнира за купата на УЕФА с Шахтьор (Донецк) в София бе отложен и футболистите не можеха да се оправдаят с натрупана умора. ЦСКА наистина не игра добре в Бургас, а пропускът на Пенев от бялата точка още повече обезвери футболистите и те не съумяха да сторят нищо положително в нападение. Пресата и скептиците вкупом заявиха: "Ако нещо провали ЦСКА тази година в борбата за шампионската титла, то това ще са неуспешните гостувания." Съперниците пък със задоволство натякваха "рекорда" на ЦСКА - осем точки от четири гостувания със само един вкаран гол, и то от дузпа.

Старшията Никодимов бе видимо недоволен от играта на своите възпитаници и не го скри от медиите. "Червените" фенове вече открито си задаваха въпроса: "Защо ЦСКА играе добре у дома, мачка съперниците си в евротурнирите, а навън все нещо не е наред."

За символичното гостуване на Левски в София се каза и изписа много. Коментарите бяха най-различни. От това, че футболистите на ЦСКА още празнували крайния успех над Шахтьор и били уморени, до несериозното съмнение, че са отписали мача с вечния съперник. Стигна се дори до абсурдното твърдение, появило се в медийното пространство, че играчите се "чистели" от непозволени средства след мача с украинците и затова били в състояние гроги на терена. Становище, което само по себе си е твърде далеч от здравия разум.

Всеки, който е имал възможността да наблюдава на живо двубоя на ЦСКА срещу Шахтьор на градския стадион в Донецк, знае какво невероятно деветдесетминутно тичане падна там, футболистите се изразходиха напълно физически и е нормално да не са съвсем свежи два дни по-късно.

Като обяснение за загубата може да се приеме твърде ранната и много тежка контузия (аут за 8 месеца) на малтийския национал Стефан Джилио. Който е играл футбол, знае какъв

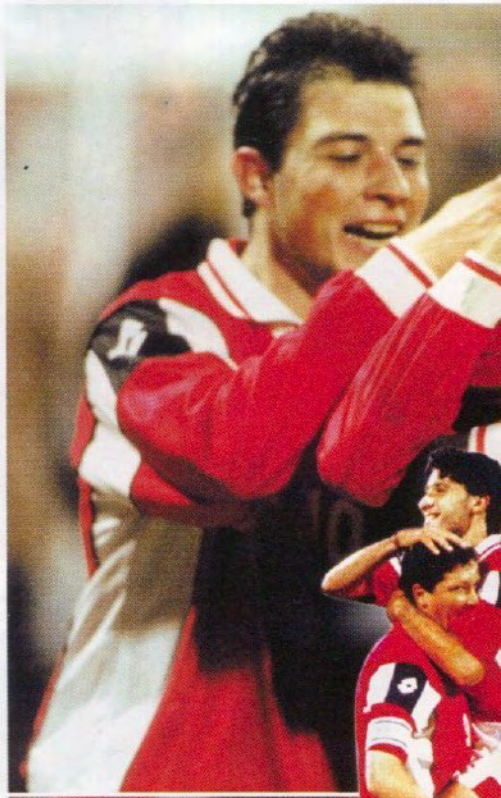

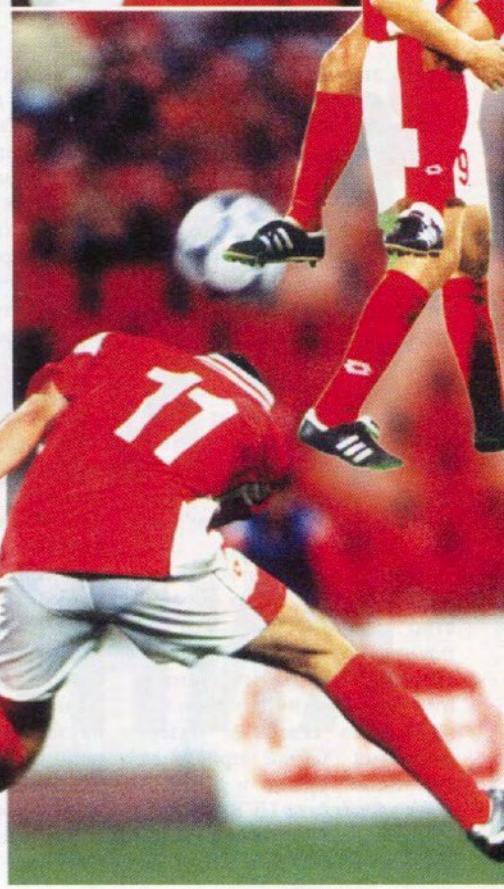

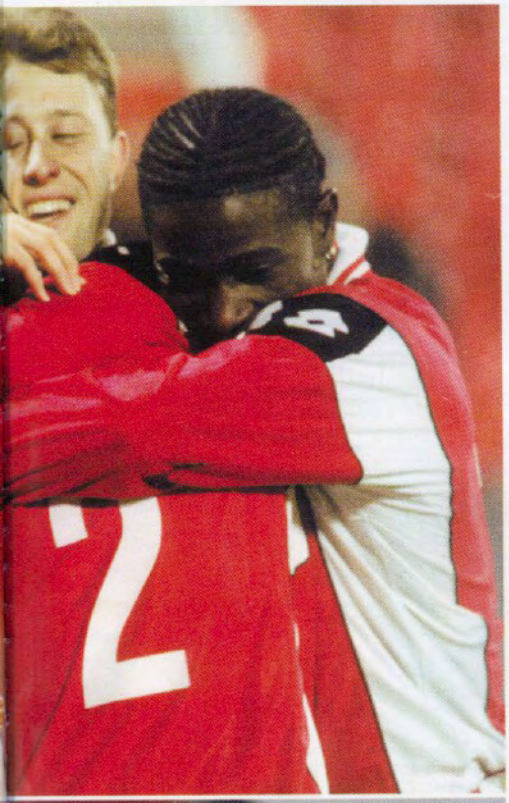

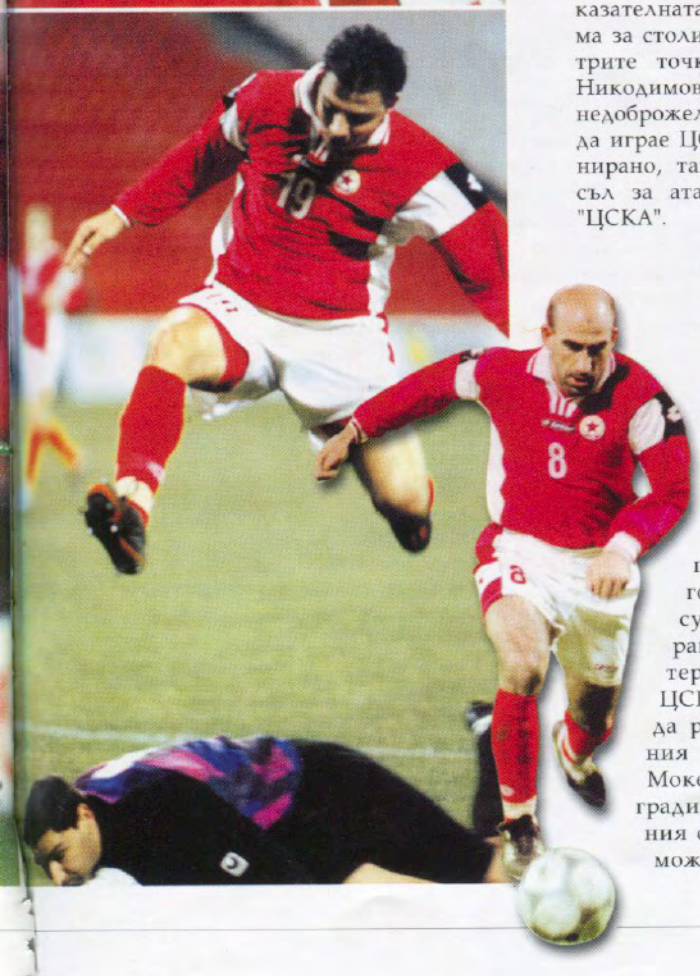

шокиращ ефект може да има върху футболистите една такава травма на съотборник в самото начало на срещата и какво влияние оказва тя върху по-нататъшното психологическо развитие на двубоя. Последвалият бърз гол на съперника сломи съпротивата на "червените". И когато в началото на втората част ЦСКА бе взел инициативата, последва явната съдийска вересия и неотсъждане на нарушение на Георги Иванов срещу Ибрахима Гай при втория гол на домакините.

Дойде ново тежко гостуване за "армейците" - този път в Ловеч срещу Литекс. Там ЦСКА загатна за истинските си възможности. Ранен гол на капитана Любослав Пенев, добра игра на халфовата линия, идеи в нападение. Определено първата част бе за ЦСКА. През второто полувреме съзтезателите в червено намалиха оборотите, за да запазят силите си за предстоящия сблъсък на "Сан Сиро" срещу Милан. Домакините също се щадяха за двубоя с Унион (Берлин) и така логично се стигна до равенство в този мач. От всичките изиграни срещи навън през сезона тази бе най-показателната за желаната игрова форма за столичани. И макар че не взеха трите точки, играчите на Аспарух Никодимов демонстрираха на всички недоброжелатели как може и трябва да играе ЦСКА като гост - дисциплинирано, тактически правилно, с мисъл за атака - все неща с марка "ЦСКА".

Заключителният мач извън София в първите 13 кръга от редовния есенен дял на първенството бе в Бургас срещу Нефтохимик. Загубата сама по себе си е доста неприятен факт, но тя бе по-скоро последствие от цялостното неравномерно представяне на отбора в гостуванията, а не някаква суперизненада. В наглед равностоен мач с подчертан териториален превес на ЦСКА "червените" не успяха да реализират своите положения най-вече чрез Букарев и Моке. Тимът от Борисовата градина играеше в традиционния си многоходов стил, без да може да стигне до голова ефективност. Дори през двайсетте минути с човек повече ЦСКА не можа да отбележи и това се оказа фатално при последвалата грешка в отбраната.

След двубоя наставникът на "армейците" Аспарух Никодимов заяви, че целта е била победа и тя щеше да бъде факт при повече настойчивост и съобразителност пред гола от страна на нападателите в червено.

Седем гостувания - две победи (една от тях служебна), три равенства и две загуби. Това е равносметката за ЦСКА през есенния полусезон. Иначе казано - 9 точки от 21 възможни.

Многопластовите проблеми, съпътстващи отбора през есента, се оказаха решаващи за този неголям актив навън. Натоварената програма в цикъл сряда-събота, много тежките и отговорни европейски мачове, липсата на спортен шанс и получените кон-

„Загубата от Нефтохимик бе последствие от цялостното неравномерно представяне“

тузии са само част от причините, довели до неубедителното представяне на ЦСКА извън София. Друга част са проблемите от психологическо естество - липсата на манталитет у някои играчи, недостатъчният характер на победители у други, неосъзнаването на факта, че футбол в България се играе не само на "Българска армия". ЦСКА е запазена марка в българския и европейския футбол и предизвиква страх във всеки край на България, а неубедителните изяви напоследък създават необосновано самочувствие у отбори като Беласица или Черноморец.

Колкото по-бързо футболистите на ЦСКА разберат, че пътят към мечтаната шампионска титла минава през победи навън, толкова по-добре. Иначе 1997 г. ще изглежда все по-далечна в очите на милионите "червени" запалянковци. А те определено не искат това. ■

„Надписът „She's the arrow" е в чест на приятелката ми, която ми помогна да изляза от моментна черна дупка"

Христо Янев

Свилен Кириловски разкрива тайната на оригиналните фланелки, които нападателят на ЦСКА показва след всеки свой гол



Двадесет и трети септември 2001 г. Мачът е ЦСКА - Славия. В 79-ата минута Христо Янев вкарва за 4:0, след което отива до тъчлинията, съблича си екипа и отдолу се появява бяла тениска с надпис: "Don't forget the king" (б.ред. - Не забравяйте краля). Този наглед копиран от звездите в Европа жест поставя началото на един нов ритуал, а всеки следващ гол на Джуджето става интригуващ за публиката и заради последващото разбулване. Сложено е началото на серия от неочаквани и загадъчни послания. Към кого? Защо?

"Предишната вечер бях на лагер на Панчарево и гледахме един филм за Елвис Пресли, в който страшно ми хареса една реплика. Веднага помолих да ми я направят на фланелка, но не съм си мислил, че на всяка цена трябва да я покажа. На другия ден обаче имах късмет, вкарах и всички видяха надписа", казва Янев.

Фантазията му не спира дотук.

21 октомври 2001 г. ЦСКА посреща Локомотив (Пловдив). Двубоят върви към 1:1, когато в 88-ата минута резервата Янев с изненадващ и ефектен шут от 20 метра вкарва победния гол за "червените". Преди да попадне в прегръдките на съиграчите си, отива пред централната трибуна и показва, че под екипа носи тениска "She's the Arrow" (б.ред. - Тя е стрелата). Израза е взаимствал от филма "Като рицарите".

Любимецът на нежната половина на агитката на ЦСКА признава, че това е в чест на приятелката му Бистра, която го подкрепила в тежък за него момент. Той точно тогава бил в нещо като черна дупка. Изведнъж му се събрали накуп множество неприятни преживявания - и изтърваната обида "тюфлек" по адрес на репортер на bTV, и слабата форма, и честото оставане на резервната скамейка на ЦСКА. Всичко изглеждало в черни краски и единственият светъл лъч била моралната подкрепа на Бистра. Затова спонтанно решил да й се отблагодари с този надпис. Голът срещу Локомотив (Пловдив) се оказал и краят на психологическата криза на полузащитника.

Христо Янев твърди, че не е настроен постоянно да показва подобни надписи. "Всичко зависи от момента", казва той. Предпочита да демонстрира добра игра и да заслужи друга фланелка - тази на титуляр в ЦСКА. Все пак най-важната фраза още не е видяла бял свят, а надеждата е да я покаже в най-решителния за съотборниците си момент от първенството.

Левски е голям дразнител за младежкия национал да измъдри нещо оригинално. "Но като си помисля, по-добре е да ги бием. После ▷


lotto
7
7

„Още не ме е подгонила звездоманията"





▷ може да показваме каквото си искаме." Мечтите му засега не стигат дотам, че да прави планове за демонстрации след гол в националния отбор. "Първо се започва с по-малките цели. Сега за мен е от голямо значение да играя редовно за ЦСКА. След това идва нещо друго, стъпка по-напред и така нататък...", коментира роденият на 4 май 1979 г. в Казанлък футболист.

Янев твърди, че има доста почитателки, откакто е в ЦСКА, но не е помислял за облагите от това. Вижда как доста от тях идват на тренировките и мачовете, някои дори го обсаждат с телефонни обаждания. "Е, все пак в отбора има и по-известни от мен хора, радващи се на доста по-засилен интерес - Манчев, Томаш. Те са национали, за тях е естествено да имат толкова обожателки. Заслужават го", шегува се халфът.

Той споделя, че на никого не е отказал автограф или снимка, но само толкова. "Има и по-напористи момичета, но на тях им отговарям, че всеки има право на личен живот", твърди Янев и обяснява, че предпочита да е насаме с гаджето си или с приятели. Тогава избягва да говори за футбол, за да се откъсне поне малко от ежедневието си. И обича да се занимава с часове с компютърни игри. Голямата му страст са филмите и може да бъде забелязан почти всеки уикенд на най-новата кинопремиера. Последно го е впечатлил "Трафик" заради играта на Майкъл Дъглас, Катрин Зита-Джоунс и Бенисио дел Торо. Въпреки това негов фаворит си остава чернокожият чаровник Майкъл Лоурънс. Харесва му излъчването, което има звездата от "Лоши момчета", "Нищо за губене" и "Агент XXL". Както и чувството за хумор, което непрекъснато струи от актьора. "Допада ми, защото в моя характер е заложено да бъда весел и усмихнат", казва футболистът.

Когато става въпрос за ЦСКА, Христо Янев винаги става сериозен и забравя за страничните неща: "Отборът ми е дал страшно много и съответно му дължа много. Ако не бях заиграл в ЦСКА, щях още да тъпча в руслото на западащия български футбол. Сега съм задължен да бъда съсредоточен на терена и дори извън него. Налага се и сам да осъзнавам грешките, които понякога правя и да се поправям." Добрите игри не са му създали отрано голямо самочувствие и както казват зрителите, "още не го е подгонила звездоманията".

Може би с изключение на онзи случай в Чехия, когато нагруби журналисти и се наложи да се извини на цялата гилдия за поведението си. Оттогава освен с прякора Джуджето част от публиката подигравателно го нарича Малкия Тюфлек. Няколко пъти след това си е повтарял,

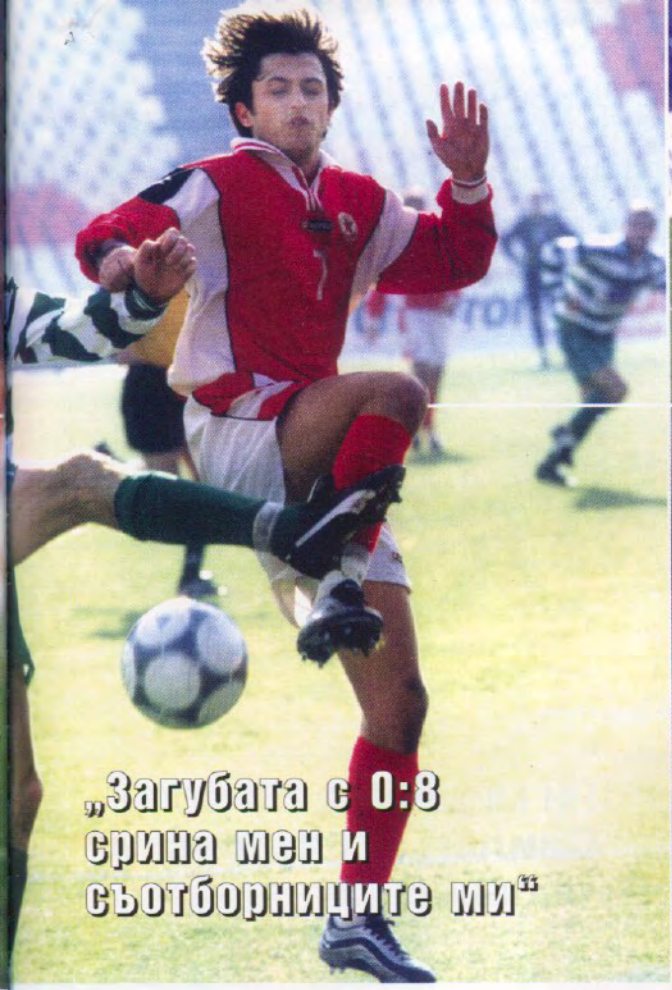







„Загубата с 0:8 срина мен и съотборниците ми"



че не е агресивен човек и подобна реакция е крайно нетипична за него. "Загубата с 0:8 срина мен и съотборниците ми психически. Никой от нас не си представяше, че можем да паднем с толкова. В главата ми още отекват тежките думи на Иван Вуцов в съблекалнята. Слушахме го, знаехме, че е прав, и мълчахме", споделя младежкият национал. Бил е в безтегловност веднага след мача и е изпуснал думите си пред камерата. "Още след качването в автобуса разбрах какво е станало, какво съм направил. И не мога да си обясня как стана. Това сякаш не бях аз", напълно откровено казва той. Янев тогава разбира, че в играта влиза всичко - и загубата, и умението да се излезе с чест от нея.

Още не може да си позволи да кара каквато си поиска кола. А и не бърза да го направи, защото харесва сегашния си "Опел". За облекло твърди, че най-важното е не да е марково, а да е удобно. Залага на спортния стил, който е удобен и практичен. Навън Христо почти никога не може да бъде видян в анцуг и маратонки, които слага само непосредствено преди и след тренировки. Всъщност на улицата и по заведенията той не се различава по нищо от всички останали на неговата възраст. Но избягва крайно екстравагантните тенденции. Все пак, когато се стигне до по-важен момент - официален повод, специална среща с приятелката му и т.н, залага на колекциите на "Черути".

Разнообразява свободното си време със срещи с приятели. На тях обаче държи да не се говори за футбол. Говори се съвсем малко и предимно за изминалите срещи от Европа. Разговори за кино, любопитни случки, смешните неща от живота разтоварват много повече, отколкото темата футбол. Щом се стигне до разговори за европейския футбол, няма как да не сподели, че стиска палци до посиняване за Ливърпул.

Медиите постоянно го "трансферират" в чужди отбори и "за да не се яви неподготвен" там, е започнал да учи усилено английски език. Приятелката му обаче има повече време и вече го води с няколко дължини. Затова се налага не учебниците, а тя да му помага.

Надява се през новата година Бистра да продължава да е до него и да го подкрепя, тъй като от това до голяма степен зависи и играта му. "Имаме сили да станем шампиони, така че феновете ни да бъдат щастливи", заяви Янев.

Разочарован от някои нападки по негов адрес, Христо обеща да отвърне с голове и добра игра. Може би ще покаже нещо закачливо след някой следващ гол, но задължително позитивно... ■

„В ЦСКА за пръв път усетих какво е да си в голям отбор и отговорността да е по-голяма“

Марчо Дафчев

Куп нестандартни мисли за футбола, живота и успеха откри **Свилен Кириловски** в новото попълнение на ЦСКА



Чували ли сте за скромен футболист? В пълен противовес на повечето футболисти новата придобивка на ЦСКА Марчо Дафчев избягва да дава интервюта и да застава пред камера. Халфът признава, че обича да се концентрира по време на мач изцяло върху своята игра, а след края на срещата предпочита да си тръгне тихо, необезпокояван от никого. Може би затова не са много хората, които знаят нещо повече за него.

В последните години се създаде впечатление, че Дафчев повече мисли за нещата извън играта - носи обици и се държи арогантно с феновете. За последното свидетелстват запалянковците на Локомотив (София). Самият футболист признава, че е имало такъв период в кариерата му. Всичко това обаче вече е минало. "В един момент не издържах на постоянните обиди на феновете и им отвърнах", твърди Дафчев.

Тази история го е провокирала да преосмисли поведението си. "Занимавах се със странични неща като това да се разправям с публика и съдии и това ми създаваше големи проблеми. Стигнах до извода, че така само се разконцентрирам. Започнах да се съсредоточвам върху самата игра и мисля, че вече мога да вървя нагоре, тъй като на терена мисля само за изявите си", добавя Дафчев.

"Сега единствената ми мисъл е да се утвърдя в ЦСКА. Тук усетих разликата, която явно ми липсваше в Локомотив. Веднага щом преминах при "армейците", започнах да усещам някаква промяна и в отношението на околните към мен", казва той.

Че ЦСКА е най-титулованият отбор в България, много бързо се пренесло в съзнанието му. "Тук още от първия ден разбрах какво е да се говори постоянно за високи цели, за титлата", споделя впечатленията си Марчо. Благодарен е на опитните "армейци" Любослав Пенев и Йордан Лечков, които със самото си присъствие вдъхват спокойствие у останалите. Въпреки кратката си работа с бившия старши треньор Аспарух Никодимов Дафчев е научил доста нови неща за играта. "Приспособяването към изискванията на всеки нов наставник е до един момент. Оттам вече следва моженето - ако умееш и разбираш нещата, играеш. Ако ли пък не - седиш на пейката", смята той.

Пробива си като играч дължи най-вече на Георги Василев: "Той ме взе от "В" група и ме наложи в титулярния състав на Локомотив (София)."

Мечтите му обаче не се изчерпват с титулярната фланелка на ЦСКА. Една от тях е да пробие в известен клуб в Европа. Когато му дойде времето, както е модерно да се казва днес. "Засега просто си казвам, че е добре да отида в Испания или Италия и да гледам голямо дерби като Милан - Интер или Реал - Барсе- ▷


lotto
26

„Ще дам всичко от себе си за титла с ЦСКА"



лона. И да опитам истинска италианска пица, защото обожавам пиците", добавя, смеейки се, той.

Това, че мисли и се е отдал само на футбола, не му пречи особено в живота. Повечето му познати също се интересуват от футбол и му е приятно да разговаря с тях на тази тема. Понякога естествено се нуждае от малко почивка. Затова нерядко в компания с приятели може да се чуе: "Днес просто няма да говорим на тази тема!" И тогава се говори за всичко друго, но не и за футбол.



Познатите му го смятат за голям идеалист. "Мислил съм си, че светът може да се промени към по-добро. Доста хора са ми казвали, че се мъча да оправя световните проблеми", споделя Марчо Дафчев.

Най-големият му страх е да не бъде предаден от най-близките си. "В чисто личен план силно искам да запазя приятелите си, които имам от дълго време. Да разчитам винаги на тях. Това е изключително важно за мен", мисли той. Подобни настроения обаче запазва дълбоко в себе си. Може би от притеснение, че няма да бъде разбран правилно.

Сякаш в съзвучие със странните и нестандартни мисли, които го спохождат, са и музикалните му предпочитания. Той обожава спокойните и отпускащи песни на Стинг, Фил Колинс или някой черен изпълнител. Пристрастен е към филма "Жега". "Впечатлих се от невероятната актьорска игра на Робърт де Ниро и Ал Пачино. При сцената на раздялата между Вал Килмър и Ашли Джъд се просълзих. Не го крия, защото няма нищо срамно", казва Дафчев.

Дали все пак не се касае за един слабохарактерен или мекушав футболист? Дафчев категорично отрича твърдението, че е сантиментален. "Понякога съм нервен. Най-вече като карам кола", уточнява халфът. Избухванията си ги обяснява и с открития си характер. "Тази черта ми помага понякога, тъй като лесно се приспособявам навсякъде", допълва той.

Моментните настроения влияят и на външния му вид. Свалил е обиците и се е подстригал, защото така му е харесвало в момента. "Подразних се, като прочетох някъде, че съм навлязъл в нов етап от живота си и затова съм променил имиджа си. По някое време може да ми хрумне и пак да си върна стария вид", казва той.

Не мисли в далечна перспектива, но е сигурен, че 2002 година може да се окаже щастлива за него и да му донесе за пръв път в живота златен медал. "Пожелавам си титлата, желая и феновете да се зарадват на нея", добавя Дафчев и обещава на приятелите си, че успехът няма да го направи по-различен и ще си остане такъв, какъвто е в момента. ■

АБОНАМЕНТ

Абонирайте се за списание „ЦСКА“ до началото на март и ще спечелите!
Само сега имате възможност да го четете на преференциална цена!

12 месеца = 40 лева

БОНУС 2 броя

6 месеца = 20 лева

БОНУС 1 брой

+

оригинален екип на ЦСКА „Lotto“ за един от целогодишните абонати, избран чрез жребий



ТАЛОН ЗА АБОНАМЕНТ

Срок на абонамента

☐ 6 месеца ☐ 12 месеца

Адрес за получаване на абонамента

Име: .....
Фамилия: .....
Улица и номер: .....
Населено място: .....
Област: .....
Пощенски код на населеното място: .....

Допълнителна информация за абоната

Телефон: .....
E-mail: .....

Абонаментът се извършва след изпращане на попълнен талон и документ за платена сума чрез:

- пощенски запис на адрес:
1504 София, бул. Драган Цанков №3, стадион "Българска армия", списание "ЦСКА" (за абонамент)
- банков превод по сметка 1005872008, банков код 15091501, Първа инвестиционна банка
- плащане в брой в редакцията

„Мога да играя и за Гърция, но България ми е на сърцето“

Денимир Пасхалис

За един тийнейджър и футболист от школата на ЦСКА разказва **Чавдар Атанасов**



Казвам се Денимир и мразя да ми викат Денис", са първите думи на капитана на юношите старша възраст на ЦСКА, с които той поправя моята неосведоменост. Пасхалис е средно на ръст, дори нисичко момче със светла коса, набито и яко по телосложение. "Ха, този има два декара задник. Трябва да свали някое кило," саркастично се изказва за Денимир футболен ветеран по време на двубой между Левски и ЦСКА. Когато обаче Пасхалис получава топката и тръгва на скорост, подигравателните усмивки секват. Става ясно, че външният му вид лъже за качествата му на футболист. Той е бърз и повратлив играч, който може да надбяга всеки противников състезател. Напомня за украинския национал и футболист на Шахтьор (Донецк) Зубов най-вече по това, че може да изненада неприятно вратаря във всеки един момент.

Денимир Пасхалис е роден на 3 януари 1983 година. Започва да тренира при "червените" през 1995 г. Преди това е играл във Вихър (Горубляне), където е привлечен от Иван Малинов, който първоначално го пробва като защитник. Следващият му треньор Ангел Рангелов го праща там, където юношата се чувства най-добре - в нападението.

"Откъде се взе с тази фамилия, човече", питам го аз и разбирам, че майка му е българка, а баща му е от гръцки произход. Пасхалис не е префърцунен патриот и сериозно мисли да си извади гръцки паспорт, за да може да ползва привилегиите на гражданин на Европейския съюз. Предложат ли му обаче да избира между националните отбори на Гърция и България, той е категоричен, че ще избере нашия тим. "Защо ли? Защото ми е на сърцето", казва той и си вярва, макар да съзнава, че гърците са ни изпреварили във футбола и отделят повече пари за спорт. "Стигна ли до българския национален отбор, аз ще съм достатъчно успял материално футболист", смята "червеният" юноша. Не желае да го сполети съдбата на Стойчо Стоилов и одисеята му с гръцкия паспорт. За нищо на света не би си извадил нелегален паспорт.

Като много други Пасхалис не влиза в спорта като футболист. Интересното е, че започва с народни танци. Още на четири години родителите ▷


lotto





му го записват във фолклорен клуб и той носи народната носия в продължение на седем години и половина. Сега помни само правото хоро. Скритият резултат от танците е, че са му помогнали да развие сегашната си бързина. Тренира известно време плуване, преди да го забележи първият му треньор във футбола - Иван Малинов.

Пасхалис харесва бързия, динамичния футбол. Неговите кумири са Майкъл Оуен и Христо Стоичков. Ха сега познайте кои са му любимите клубове? ЦСКА и Ливърпул естествено.

В звездата на Ливърпул харесва изключителната техника на скорост и способността му да бележи. Стоичков за него е номер 1 за всички времена. Дени разполага с касета с всички голове на Камата и е щастлив, че такъв футболист се е родил в България. Като погледнеш Пасхалис на терена, се сещаш за Ицо. Някак си същата походка, подобна структура на тялото, изражение, стойка. Дени е и със сходна роля като нападател. Мечтата му е да играе в Англия.

Подобно на Стоичков и Пасхалис е емоционален на игрището. Като помалък той е получавал доста картони и си спомня за два червени - срещу Септември и Левски. "И двата бяха за удар на противников състезател без топка. В единия случай ми отвърнаха и ни изгониха и двамата. В другия само мен", споделя Дени.

Юношата си признава, че е оспорвал съдийски решения и че е влизал в пререкания със съперници. Откакто е капитан на отбора обаче, коренно се е променил и избягва да прави глупости на терена. "Нормално е - трябва да давам пример на останалите. За разлика от други си взимам поуки от грешките", заявява младият "армеец".

Извън школата Дени е нормално момче и не се отличава с кой знае какви способности. Възпитаник е на... (б.ред. - тук пита приятеля си, който седи до него, как точно е пълното название на училището). "Е, ааа, да - Техникум по мениджмънт или нещо такова. Хич ме няма в уроците. Няма време, братче, от тренировки и мачове. Уча колкото да избутам 12-и клас", признава той.

В училище не му правят проблем за отсъствията, за което е благодарен на класната си ръководителка. "Какво щеше да правиш, ако не беше футболът?", го питам. "Щях да работя по специалността си. Мениджър, ама пак във футбола", къде на шега, къде на сериозно отговаря той.

Дени кара "Лада Самара" и има мобилен телефон, но не се гордее с тях, защото е наясно, че не са кой знае какво. Излиза с приятели от квартала и ходи по пицарии и сладкарници. Много обича италианска пица и кока-кола. Нощен живот в София си позволява само веднъж в месеца. Отпуска се повече само когато ходи на море заради забавленията там. "Печеш се на плажа и не мислиш за никакви проблеми", казва той. На "вие" е с алкохола и цигарите. Няма сериозна приятелка. С една дума, ревностен пуритан, макар че аз не му вярвам и забелязвам снимка на момиче в портфейла му, докато пием един натурален сок след тренировка. Веднага се присеща за някаква си негова лична теория, че "ако във футбола ти върви, ще ти върви и в личния живот".

Обича да харчи парите си за дрехи от спортната марка "Бенетон". Държи на външния си вид и смята, че се облича елегантно.

Пасхалис одобрява политиката по преотстъпване на юношите от гранд ове. На въпроса какво ще прави, ако го върнат в Горубляне, той отвръща: "Ще играя. Не се притеснявам. По-добре да играеш, отколкото да си резерва или само да тренираш в голям отбор. Където и да ме изпратят, ще играя, защото без футбол не мога", завършва той, отпива последната глътка ледена кола и се качва на колата, за да се прибере в "Младост". По телевизията ще излъчват поредния мач от английската Висша лига... ■

Back Forward Stop Refresh Home Search Favorites History Mail Print

Address www.cska.bg

ГОРЕЩИ НОВИНИ
най-актуалното в момента на събитието - пълна информация за живота на отбора, за футболистите и треньорите, за трансферите и за всичко, засягащо червения отбор. Динамично във времето от тази рубрика се отдели и развои рубриката БЛИЦ за проследяване на живо на срещите на ЦСКА - дори със снимков материал по време на мачовете

МЕДИИ
другите за ЦСКА. Включването на нови медийни линкове е лесно и препоръчително. Разменената информация на банери и адреси между партньорските сайтове води до увеличение на популярността на ЦСКА сред интернет аудиторията

МАЧОВЕ
статистика, която непрекъснато ще се допълва. До края на сезона в нея ще може да бъде намерена подробна статистическа база с богат архив за ЦСКА

ОТБОР
играчи, треньори, минало, настояще и бъдеще. Постепенно всяко име ще бъде линк към нова, по-богата информация

ЛИЧНОСТИ
снимки на отбора и футболистите, от мачовете и от всички значими събития

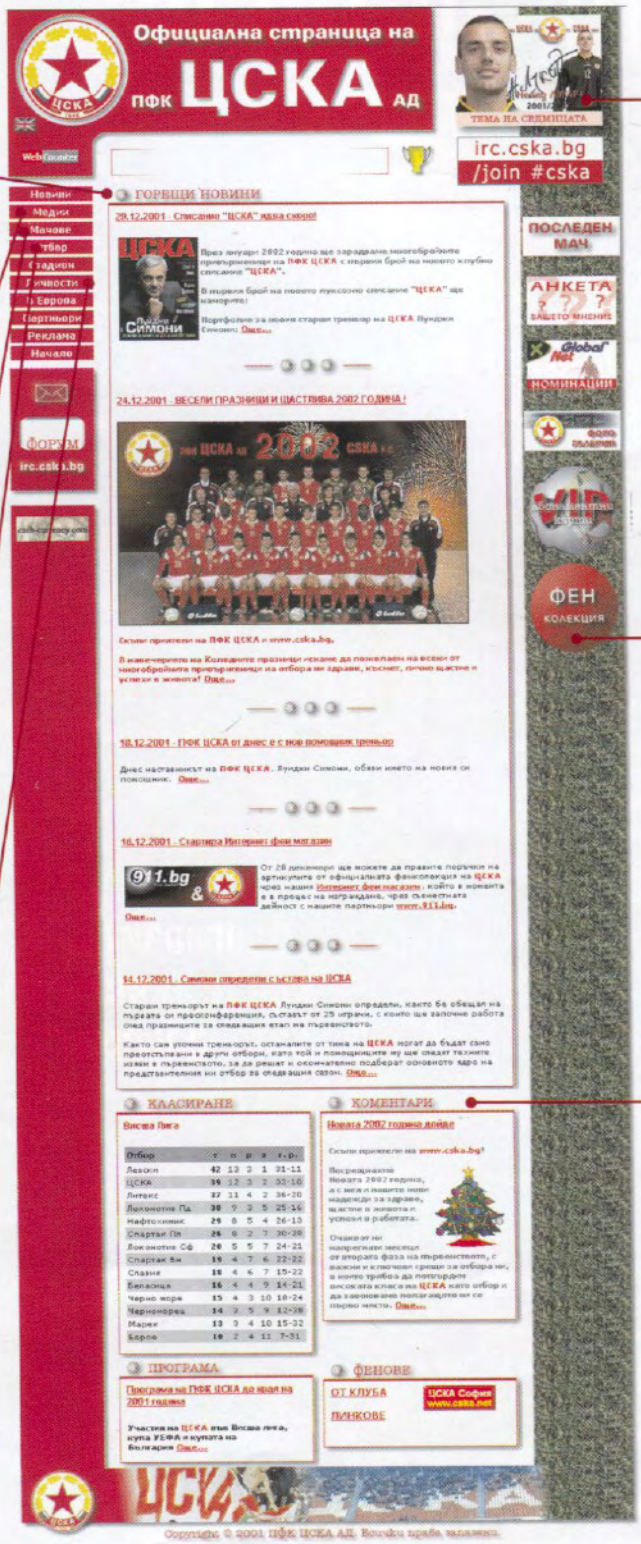

ХИТ НА СЕДМИЦАТА
акцентите от живота на клуба за всяка нова седмица, събитията от особена важност за бъдещето и настоящето на клуба

ФЕНКОЛЕКЦИЯ
представяне с подробни описания и снимки на всички артикули от официалната фенколекция на ПФК ЦСКА АД - екипи, шалове, шапки, календари, химикалки, запалки и др. От 20 декември стартира интернет фенмагазин на адрес: **www.911.bg/cska**, където може да се поръчват лесно и бързо желаните продукти от фенколекцията. Улеснение е фактът, че пазаруването не е свързано с притежаването на дебитна карта и артикулите се доставят до дома на купувача

КОМЕНТАРИ
своеобразна киберкнига за представяне на позицията на ръководителите на ПФК ЦСКА АД, както и на други мнения за живота и развитието на отбора

Най-добър футболен сайт в света за октомври*

*според класацията на soccerhighway.com Limited

Първата титла

Знаете ли, че ЦСКА е един от малкото футболни отбори в целия свят, който успява да спечели шампионската титла на страната само няколко месеца след основаването си? **Пламен Пиндраков** разказва как "армейците" постигат това уникално постижение

В 11 часа на 5 май 1948 г. официално е подписан обединителният протокол между физкултурното дружество Септември и футболния отбор на ЦДВ. Името на новия клуб е Септември при ЦДВ, а отборът днес се казва ЦСКА.

Септември при ЦДВ се включва веднага в първенството, за да го спечели. По онова време футболният шампионат на България се провежда по сложна система. Страната е разделена на спортни области, които имат собствени турнири. Първенците в отделните области участват в турнир на елиминации в два мача, докато се стигне до финал между два отбора. Победителят печели шампионската титла на страната.

Към момента на обединението с футболния тим на ЦДВ Септември се състезава в I софийска група. Първите три отбора в крайното класиране получават правото да участват в турнира за републиканското първенство. Септември при ЦДВ приема актива на Септември и по този начин се включва в I софийска група. До края на първенството остават няколко кръга, в които "армейците" успяват да се преборят за едно от местата, даващи право на участие в републиканското първенство. Решаващ е последният мач със Славия, който завършва 1:1. Така и двата тима събират еднакъв точков актив, но напред продължава Септември при ЦДВ благодарение на по-добрата си голова разлика.

„Прогнозите сочат Левски като фаворит“

На 1/8-финала "армейците" преодоляват Априлов (Габрово) с 2:0 и 2:1. На 1/4-финала е отстранен Бенковски (Видин) - 2:1 и 4:0. В полуфиналите Септември при ЦДВ също не среща особени затруднения срещу Спартак (Варна) - 2:1 и 4:1. На финала обаче Септември при ЦДВ е принуден да мери сили с много корав съперник - Левски. "Сините" са спечелили шампионската титла предишната година и предварителните прогнози ги сочат като фаворити в предстоящите два финални мача. Основания за това наистина има, тъй като Левски е несравнимо по-опитният отбор, с доста национали в състава си и вещ наставник като



Генерал Владимир Стойчев връчва шампионската купа на футболистите от Септември при ЦДВ

Иван Радоев.

Тук е мястото да се спомене един любопитен факт. В треньорския щаб на "армейците" по онова време на практика действа своеобразен триумвират. Официално отборът се води от известния боксьор Константин Николов - Замората. На практика той обаче се занимава единствено с физическата подготовка на тима. За тактиката се грижи капитанът Нако Чакмаков, а титулярният състав преди всеки мач се определя от бившия футболист на Устрем Христо Нелков-Ринджата. Непосредствено преди финалните двубои с Левски към отбора се присъединява завърналият се от Чехословакия д-р Стефан Божков. Той обаче пристига в България с неотшумяла контузия и не може да бъде пълноценен в предстоящия сблъсък със "сините". Въпреки това след силното настояване на съотборниците си Божков се съгласява да играе и в двата мача на новокаинови инжекции. Впоследствие този риск се оказва оправдан. Макар и далеч от най-добрата си спортна форма, Божков дори със самото си появяване на терена ангажира по няколко защитници на противника.

„Д-р Стефан Божков пристига с неотшумяла контузия“

"Стефан Божков тогащо се беше завърнал от Чехословакия. Лекуваше скъсано мускулно влакно на едното бедро. Болеше го и не можеше да играе пълноценно. Христо Нелков-Ринджата, който определяше титулярния ни състав преди всеки мач, предложи Божков да пропусне първия финал с Левски. Аз, Нако Чакмаков, Манол Манолов и Димитър Цветков настоявахме Стевето да играе на всяка цена. Само да стои, пак ще го пазят поне двама души. Имаше и тънък психологически момент. Бившият клуб на Божков - Спортист (Хаджи Димитър) винаги биеше Левски. Заплашихме, че без Божков няма да излезем на терена и така мнението ни надделя", свидетелства полузащитникът на "армейците Стойне Минев.

Първият финален мач за титлата с Левски се играе на 5 септември. Интересът към срещата е огромен. 30 000 зрители са препълнили до краен





СТАТИСТИКА

Първи финал

5 септември 1948 г.
Стадион "Юнак"
30 000 зрители

Левски 2
Септември при ЦДВ 1

Левски: Соколов, Методиев, Димчев, Цанов, Б. Петров, Дойчинов, Б. Цветков, Спасов, Кардашев, Пачеджиев, Томов

Септември при ЦДВ: Геренски, Футеков, Д. Цветков, Минев, Манолов, Чакмаков, Миланов, Божков, Т. Такев, Божилов, Богданов

Голмайстори
0:1 Богданов
1:1 Пачеджиев (дузпа)
2:1 Пачеджиев

Съдия: Б. Каменски

Помощници: И. Илиев, Тр. Христов

Втори финал

9 септември 1948 г.
Стадион "Юнак",
30 000 зрители

Септември при ЦДВ 3
Левски 1

Септември при ЦДВ: Геренски, Футеков, Д. Цветков, Алексиев, Манолов, Чакмаков, Миланов, Минев, Божков, Божилов, Богданов

Левски: Соколов, Методиев, Клева, Цанов, Б. Петров, Димчев, Б. Цветков, Спасов, Кардашев, Пачеджиев, Томов

Голмайстори
1:0 Миланов
1:1 Б. Цветков
2:1 Миланов
3:1 Чакмаков

Съдия: Ст. Данчев

Помощници: Й. Таков, Г. Танев

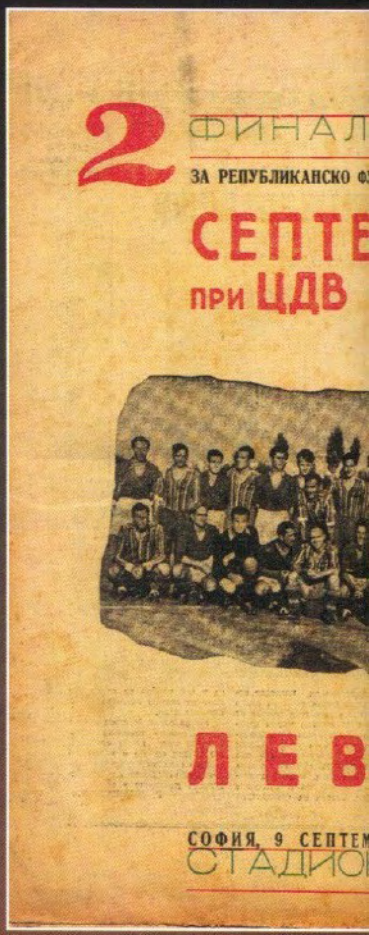

предел стадион "Юнак". Левски веднага взема инициативата в свои ръце и още при втората си атака принуждава вратаря на "армейците" да показва класата си. Натискът на Левски продължава. Удар на Цанов среща напречната греда зад Геренски. Най-чистото положение за Септември при ЦДВ пропуска Богданов, който се измъква от защитата на Левски, но вратарят Соколов успява да отбие удара му. Мачът е доста нервен, с множество нарушения, които накъсват играта. След почивката натискът на Левски продължава. Въпреки това резултата откриват "армейците".

Соколов се намесва лошо при един далечен удар и изпуска топката. В последвалото разбъркване най-съобразителен се оказва Богданов, който елегантно мушва топката зад голлинията - 1:0 за Септември при ЦДВ. В този момент обаче проличава по-големият опит на Левски.

"Сините" бързо изравняват. Съдията Каменски отсъжда дузпа за игра с ръка на Манол Манолов в наказателното поле. Ударът на Георги Пачеджиев от бялата точка е достатъчно силен и въпреки че вратарят Геренски успява да закачи топката, тя все пак спира в мрежата зад гърба му - 1:1. Натискът на Левски продължава и след няколко пропуска "сините" бележат втори гол. Кардашев нахлува в наказателното поле, подава на Пачеджиев и той от 10 метра за втори път прострелва Геренски - 2:1 за Левски. Този резултат се запазва до края на мача, въпреки че "сините" остават с девет души на терена. Томов е контузен, а Методиев отстранен от главния съдия Каменски.

"В първия мач Левски не игра по-добре от нас. Загубихме заради индивидуални грешки в защита. Играчите на Левски, по-известни и по-опитни, се държаха доста надменно. Ние разчитахме преди всичко на техниката и младостта си. Всички в отбора бяхме на по 22-23 години освен капитана Нако Чакмаков", припомня си левият защитник Димитър Цветков.

Четири дни по-късно се играе вторият финален мач, който окон-



Факсимилие от брой 390 на вестник „Народен спорт“ на 9 септември 1948 г. *(вляво горе)*. Основният материал е за „вчерашната величествена манифестация“, а успехът на Септември при ЦДВ е описан на последна страница. Официалната програма на втория финален мач *(в средата)*. Снимка за спомен на победителите *(вдясно)*



чателно трябва да реши съдбата на титлата. Този път младостта и по-добрата физическа подготовка дават известно предимство на "армейците". Още във втората минута Димитър Миланов получава отличен пас от Стойне Минев в наказателното поле и извежда Септември при ЦДВ напред в резултата - 1:0. След гола опасностите пред Соколов продължават да се редят една след друга, но защитниците на Левски успяват да опазят вратата си от нов гол. В 17-ата минута при една от първите атаки на "сините" Цветков се измъква от "армейската" отбрана и технично пуска топката покрай Геренски - 1:1. В 35-ата минута Миланов не успява да насочи топката в опразнената от Соколов

„Топката минава покрай разперените пръсти на Соколов“

врата.

През второто полувреме играта се води в изключително бързо темпо. В 69-ата минута капитанът Нако Чакмаков центрира в наказателното поле пред Соколов. Вратарят на "сините" "увисва" и за Миланов не е проблем да прати топката за втори път във вратата на Левски - 2:1 за Септември при ЦДВ. Така авансът на Левски от първия мач е заличен. При това положение регламентът предвижда две продължения по 15 минути, а в случай на ново равенство - трети финал. По всичко личи, че нещата отиват именно към този сценарий, когато в последната минута на двубоя идва развръзката. Топката е изсипана безадресно от защитниците на Септември при ЦДВ по дясното крило. Димитър Миланов обаче успява да я застигне на самата аутлиния и я връща пред наказателното поле. Капитанът Нако Чакмаков стреля по диагонала не особено силно, но затова пък точно. Топката минава покрай разперените пръсти на Соколов, облизва страничната греда и спира в мрежата - 3:1 и ЦСКА печели първата шампионска титла в историята си.

"Не съм очаквал, че точно моят удар ще реши всичко, но точно така стана. Димитър Миланов подаде на лявото крило Кирил Богданов. Усетих, че той се кани да стреля, и извиках: "Недей! Върни ми я!" Замахнах силно с десния крак. Вратарят на Левски Апостол Соколов плонжира и като че ли докачи топката, но тя се удари в гредата и влезе в мрежата. Това беше най-щастливият миг в живота ми", разказва капитанът Нако Чакмаков.

Генерал Владимир Стойчев връчва купата на "армейците", докато целият отбор на Левски тихомълком се измъква от стадиона, без дори да поздрави победителите. "Футболистите на Левски не останаха на награждаването. Изнизаха се на своето игрище, което беше в съседство до стадион "Юнак", допълва Нако Чакмаков.

Любопитно е да се знае какви премии са получили армейците за първата си шампионска титла. Това разкрива левият полузащитник Никола Божилов. "Предложиха ни десетдневна почивка в Банкя или на Боровец. Получихме и 10 килограма продукти - ориз, брашно и захар, плюс плат за един панталон", доверява Никола Божилов. ■





Born in Vidima City

След четири години в Севлиево Пламен Марков прие оферта за работа в София. **Георги Филипов** се опита да разбере защо бившият халф на ЦСКА се чувстваше най–щастлив в родния си град начело на втородивизионния Видима Раковски

След четири години слухове дойде времето за една истинска новина - Пламен Марков се съгласи да ръководи националния отбор на България. Бившият полузащитник на ЦСКА ще се раздели с родния Севлиево, където от 1998 г. бе начело на втородивизионния Видима Раковски. През цялото това време Пламен Марков отказа редица предложения от отбори от футболния ни елит. И някак си изненадващо реши да скочи от Първа професионална лига направо в най-престижния треньорски стол в България. Дали наистина е дошло времето на Пламен Марков да излезе на светло и да разкрие потенциала си?

Причината за това дълго отсъствие от прожекторите на Висшата лига се крие в неговата същност и разбиране за треньорската професия, за това как трябва да се развива един млад специалист. В голяма степен решенията му до днес бяха повлияни от действителността в родния футбол, която пречи на много треньори да работят. Затова причината за решението да изкара четири години в Севлиево не трябва да се търси само в привързаността към родния град и местния отбор Видима Раковски. Пламен Марков просто бе намерил мястото, където да може да се развива като специалист и да се чувства треньор в истинския смисъл на думата, както и да бъде щастлив от работата си.

"Доставяше ми удоволствие, когато виждах, че един отбор се прави за жълти стотинки и въпреки това се развива. Не по-малко удоволствие, отколкото да съм треньор на един от водещите отбори и да не мога да намеря себе си. Дори много по-голямо, отколкото да спечеля една шампионска титла с редица въпросителни. Колкото и парадоксално да звучи, аз се развивах. Макар и на друго ниво", заявява треньорът.

Е, сега дойде времето да качи нивото. Пред него вече не стои задачата да изгради отбор от добра кла- ▷

„Избрах по-трудния път и вярвам, че не съм сбъркал“





Съблекалнята на отбора все още е на ниво втора професионална лига *(голямата снимка)*. Доманикът на клуба бай Кольо *(долу)* показва новата компютиризирана система за поливане на терена *(вляво)*



са за втория ни ешелон. Пламен Марков ще трябва да класира националите за европейското първенство в Португалия през 2004 г. Същите тези национали, които претърпяха фиаско в квалификациите за световно първенство със загуба 0:6 от Чехия в последния мач.

Крачката между Първа лига и националния отбор изглежда твърде голяма, но тя е плод на години упорит труд в по-долните нива на родния футбол. Когато през зимата на 1998 г. е освободен като старши треньор на Миньор (Перник), Пламен Марков решава да си вземе поука от неколкогодишния стаж в т.нар. "футболен елит на България". Вместо да предпочете офертата на традиционно стабилния клуб от "А" група Спартак (Варна), влиза в контакти с ръководители на Севлиево и почти веднага се договарят за бъдещето - на Пламен Марков и на местния отбор. А настоящето на тима през 1998 г. е твърде мрачно - Раковски не е играл професионален футбол в продължение на 20 години.

"Защо пренебрегнах един отбор от "А" група? Прецених, че е по-добре да започна от най-ниско ниво, защото познавах шефа на Видима и кмета на града. Вярвах, че в тяхно лице мога да намеря не само приятели, но и ръководители, които да ми дадат възможност да работя спокойно. В същото време исках аз да вземам решения по отношение на спортно-техническата политика на клуба и да претворявам вижданията си за развитието на отбора", разказва бившият национал.

Тогава, а и днес той осъзнава, че това е бил един много рискован ход. За човек с име в българския футбол, който е работил на най-високо ниво в ЦСКА, съществува опасността да не се справи с особеностите на аматьорския футбол. И ако се провали, повече никога да не се измъкне от блатото на "В" група. Записва черна точка в треньорската биография, която би му попречила по пътя към благодатните постове във футбола. "Изобщо не разглеждах оферти от "А" група, въпреки че е по-престижно и възможностите за реализация са по-големи. Избрах по-трудния път и вярвам, че не сбърках", заявява Пламен Марков.

Когато се съгласява да застане начело на Видима Раковски, треньорът поставя едно изискване - да се плаща редовно на футболистите. Тъй като става дума за елементарни средства, е сигурен, че ще се изпълнява стриктно. Оттук идва и второто предизвикателство. Видима Раковски разполага със скромен бюджет в сравнение с много от останалите отбори в професионалния футбол. Селекцията през лятото е правена с невероятните за родната действителност 20-30 хил. лева.

Пламен Марков успява да изгради стройна организация в клуба и си осигурява ненамеса в работата от ръководството. Средната възраст е 22-23 години, като само двама футболисти са по-възрастни от 30 години.

Доскоро всеки би си казал, че Пламен Марков е човек без цели в треньорската кариера, приел е да работи спокойно в Севлиево и едва ли не очаква да се пенсионира там. До момента, в който комисията по избор на нов селекционер на БФС не му предложи да заеме овакантеното от неговия бивш съотборник Стойчо Младенов място. "Приех, защото това е едно ново и голямо предизвикателство в моята треньорска кариера", заяви Пламен Марков.

Сега става ясно, че причината за тъй дългия застой в Севлиево не е в липсата на цели. Тя се крие в житейската и професионална философия на Пламен Марков. Той е един реалист до мозъка на костите си, човек, който е стъпил здраво на земята. "Аз виждах развитие в това, което върша. Ние не се борехме за влизане във Висшата лига. Защо? Защото си давахме сметка, че нашите възможности не са такива. Дори да направим отбор и той да заслужи да влезе, изникват въпросите какво ще правим, имаме ли бюджет, можем ли да го осигурим, как ще го осигурим? Ще трябва да се връщаме веднага. За мен като треньор беше много важно отборът да влезе във Висшата лига. В професионален план това щеше да е един личен успех. Но също така щеше да бъде



Пламен Марков работеше предимно с млади футболисти във Видима-Раковски *(голямата снимка)*. Ръководството на клуба направи основен ремонт на градския стадион и той вече е един от най-добрите в страната *(вдясно)*. Символът на Севлиево *(долу)* преди той да стане известен повече със заводите на „Идеал стандарт“

„Каква е ролята на треньора, при положение че не е фактор?“





един балон, нещо временно, нещо крехко и нестабилно. Когато един отбор не може да влезе с чисто футболни средства, всичко друго е излишно", твърди Пламен Марков и пак подема темата за липсата на реални стойности в българския футбол.

"Да купим съдията? Ние знаехме как става, защото живеем в това общество. Или да купим един противник? И това знаехме как става и не беше сложно да се получи. Защо и в името на какво? За да надуем балона, за да се заблудим, че сме нещо. Чувам разговори на мои колеги, че еди-кой си клуб стои много добре в организационно отношение. За какво става дума? Ясно за какво. Значи другите клубове не стоят добре, защото нямат човек, който да се занимава с купуване на мачове. Просто ние нямахме нужда от това", казва той.

Тази философия му дава основата при преговорите с желаещите да го използват. През лятото отказва да стане технически директор на ЦСКА. В известна степен му повлиява и предишният престой начело на "армейците", когато е освободен след първата грешна стъпка. Второто сериозно предложение в последните години бе да бъде помощник на Стойчо Младенов в мъжкия национален отбор. Той отново отказа заради желанието да не прекъсва с всекидневната треньорска работа.

Последната реална оферта дойде от БФС след уволнението на селекционерите на националните отбори. Този път се съгласи и да поеме мъжкия национален отбор. Всъщност Пламен Марков бе фаворит да наследи Димитър Алексиев начело на младежите. И в това няма нищо чудно. През годините Пламен Марков си спечели славата на човек, който успява да открива млади таланти и да развива техните качества. "Чувствам предизвикателство да намеря млад човек и да му дам път да играе. Един футболист освен млад и талантлив трябва да е и амбициозен. Много млади таланти не са се развивали, защото не са били амбициозни и трудолюбиви", твърди треньорът, който е въвел в големия футбол Здравко Лазаров, Мартин Кушев, Георги Георгиев, Бойко Величков, Мариан Германов и др. Под негово ръководство израсна и младежкият национал Самет Ашимов, който бе закупен от ЦСКА през лятото, а малко преди края на есенния дял на шампионата бе преотстъпен на Локомотив (София).

Когато се съгласява да поеме националния отбор, Пламен Марков поставя едно основно изискване - никой да не му се меси при избора на националите и определянето на тактиката. "Няма да позволя някой да ми влияе. Аз съм поставил условие, че няма да приема намеса откъдето и да е. Чувал съм, че националният селекционер има много съветници", твърди специалистът.

И отново се връща към темата за ролята на треньора в съвременния български футбол и възможностите да реализира себе си. "Каква е ролята на треньора, при положение че не е фактор? Убеден съм, че има такива колеги. Не ги упреквам, защото няма за какво. Но при положение че от един треньор не зависи концепцията за игра, за спортно-техническото развитие... Аз исках да съм треньор в истинския смисъл на думата. В Севлиево го бях намерил", казва Пламен Марков.

Какво оставя зад себе си? Освен че успяха да изградят отбор на добро ниво за Първа професионална група, ръководителите на местния клуб положиха основата на едно дългосрочно развитие на футбола в града. Направиха ремонт на стадиона и сега той разполага с чисто нов затревен терен с компютъризирана система за поливане, 6000 седящи места, а следващият етап е изграждането на няколко затревени тренировъчни игрища в съседство. Детско-юношеската школа все още не е постигнала някакво ниво, защото все се структурира, но вече играят 220 деца.

Сега той трябва да се раздели с този роден минирай за футболния треньор. Но който и да го наследи, каквото и да се получи, в Севлиево ще има изградена здрава основа, върху която футболът в града да се развива. ■

Галин Иванов

Ива Димитрова разказва как едно семейство на 4 години изтръсква умората от балкона на неделята

Вероятно поне веднъж в седмицата усещате как умората притваря очите ви, докато вършите поредната служебна задача. После умът ви отказва да изпълни зададения "старт на действие" и ви пренася на много по-приятно място - чакания почивен ден. Ъгълчетата на устните ви се огъват в крехка усмивка. Плановете за него ви карат да се почувствате посвежи и с нови сили продължавате да вървите към края на поредния работен ден...

Ако всичко това ви звучи познато, означава, че със сигурност ще разберете и семейство Иванови. Почивният ден за мъжа в него, защитника на ЦСКА Галин Иванов или просто таткото на четиригодишната Наина, е повод за хиляди планове за приятно изкарване. Този ден, както за повечето от нас, обикновено е неделя.

И така - минава 11 часът, но Галин все още спи. Малката му дъщеря обаче никак не е съгласна с това и този път, както всеки друг, не пропуска да го събуди. Тя се втурва кам спалнята, опитва се да влезе тихо. След това решава, че сутринта на татко й трябва да започне наистина екстремно, и се мята върху завивките. "Когато нямам тренировка, обичам да спя до късно. Случва ми се дори да стана, да се загледам в някой филм и след малко отново да поема кам спалнята. Обичам да спя, когато имам цял ден за почивка", казва защитникът, вече седнал да закусва.

„Обичам да спя, когато имам цял ден за почивка“

Въпросната семейна закуска никога не се пропуска. Почти винаги обаче се слива с обяда. Така става и днес. Всички сядат пред купа с разтворен в мляко корнфлекс и започват да кроят планове за деня. "Не обичам кафе. Понякога мога да изпия чаша мляко с нес, но рядко", признава Галин, докато похапва. После добавя, че често пропуска и закуските, защото е принуден да следи стрелката на кантара. На него стъпва всеки ден. В почивния си обаче винаги закусва, а след това сяда на масата чак за вечеря.

И съпругата на Галин - Сълзина, строго следи фигурата си. Тя е бивша спортистка. Тренирала е волейбол, когато Галин се влюбил в нея. Тогава младият защитник на Добруджа постоянно редувал своите тренировки по футбол с тези на любимата. Така всеки ден, докато



накрая Сълзина склонила да отиде с него на дискотека. Това се случило преди почти девет години.

На 24 август 1997 г., след като става шампион и носител на купата с ЦСКА, Галин се жени за Сълзина. Двамата правят пищно тържество в Добрич, на което присъстват около 120 гости. Влюбените обаче нямат щастието да се насладят на първата си брачна нощ. В нея те пътуват обратно към София, защото тогавашният треньор на ЦСКА Георги Василев настоява Галин да не пропуска сутрешната тренировка на тима в Панчарево.

"Нямахме и меден месец", споделя тъжно Сълзина, която заедно със съпруга си и малката Наина вече е готова за задължителната разходка в почивния ден на татковото. Семейството се колебае само къде точно да отиде. Идеята за "Бояна" звучи страхотно, но съвсем скоро тримата са били там. За любимия детски център на Наина пък времето е доста студено и затова Галин решава да заведат малката в "Макдоналдс".

„Нямахме и меден месец“

"Преди, когато времето беше топло, всеки почивен ден отивахме на Витоша. Наина полудява от щастие да се вози на лифта. Почивам си страхотно в планината, стоим там по цял ден", разказва Галин, докато пътуваме в семейния "Фиат Брава" към "Макдоналдс".

Апартаментът на нашите домакини е един от най-хубавите, в които съм влизала. Обзаведен е с много вкус. Холът се слива с трапезарията и кухнята, като цветът в огромното помещение е един - жълт. Кухнята е П-образна, направена по поръчка, с вградени уреди. В трапезарията има маса за шестима с облечени в жълта дамаска столове. Диваните в хола са от бежова кожа - ъглов и тройка с механизъм. Всички маси в апартамента са със стъклен плот. От стъкло и метал е и саксията в хола.

Детската стая е в синьо и жълто. Освен легло в нея има двуместно диванче с механизъм, раздвижена секция с много открити етажерки, а тапетите са небесносини на жълти звездички.

Спалнята е в бежово. В нея вместо гардероб има голяма П-образна ниша за дрехи, която се отделя от стаята с плъзгащи се врати. Банята ▷



е в зелено и бяло, с ъглова вана. Сълзина, която изцяло се занимава с обзавеждането, е избрала за настилка в стаите ламиниран паркет. Стилът в целия дом напълно покрива последните модни тенденции в обзавеждането. На мястото на обичайното дърво навсякаде мебелите са от ламинирани и метални плоскости.

И така, след като ви разходих из дома на семейство Иванови, отново сме с тях в "Макдоналдс". Докато Наина си играе с подаръка от детското меню, Сълзина и Галин с усмивка разказват за Коледа, която посрещнаха в Париж, на гости на приятели. "Това пътуване бе нещо като меденатa ни седмица", смее се заговорнически Галин.

Откакто са заедно, Сълзина е поела цялата отговорност за детето и къщата. Естествено Наина е татковото момиче. Колкото и да е изморен, той никога не пропуска да поиграе с нея. "Вече свикнах с отсъствията му. Разбирам, че това е част от професията, макар че понякога ме побиват тръпки само като си помисля за дългите му подготвителни лагери", признава Сълзина. За разлика от повечето футболни съпруги тя харесва и разбира футбола. Може би защото също се е състезавала в колективен спорт. Тя никога не пропуска да даде мнението си за играта на Галин, когато той я попита. Винаги се оказва права.

„Вече свикнах с отсъствията му..."

След малко повече от час в ресторанта семейство Иванови продължава своята разходка. Този път по хранителните магазини. Галин и Наина избират каква ще е вечерята. След това компанията се отбива във видеоклуба. "Винаги в почивния ми ден си взимаме някой филм. Пред телевизора сме и през повечето вечери у дома", казва Галин, който наскоро купил за семейството си и DVD плеър.

Когато има кой да гледа малката, той и съпругата му не пропускат да излязат. Отиват на кино или театър. Това обаче не им се случва много често, защото и двете баби не живеят в София. Сълзина пък, за разлика от повечето майки с нескромни финансови възможности, не се доверява на детегледачки. Не че се съмнява в качествата им, но е сигурна, че те няма да се грижат за детето й така, както тя би

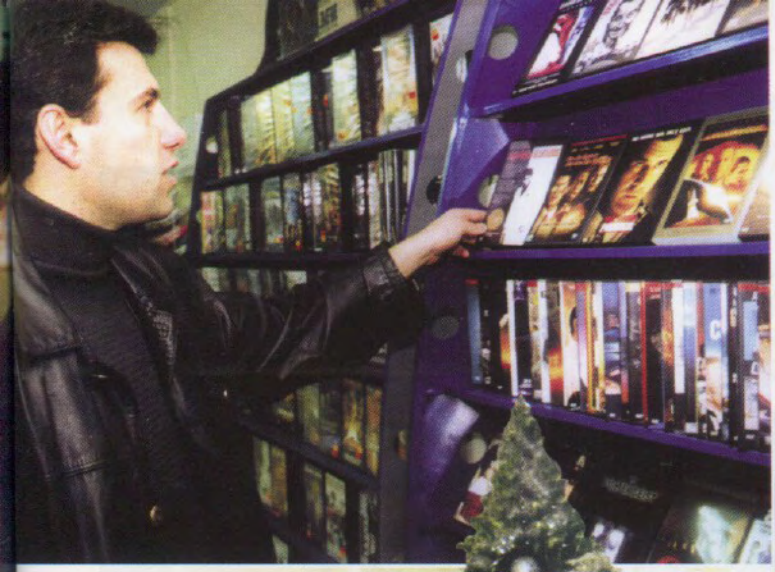







Любимите занимания на семейство Иванови: традиционния обед в „Макдоналдс“ (страницата вляво), Галин избира филмите за вечерния киносеанс (горе вляво), Наина играе на компютъра (горе вдясно), всички пред коледната елха (долу вляво)

го направила. Ето защо Наина ходи на детска градина през седмицата, вместо да я гледа някоя леля.

Малко изморени, трима-та се прибират у дома. Сълзина се захваща да приготви вечерята, а Галин и Наина отиват в детската стая. Татко-то пуска на малката любимата компютърна игра и сяда пред телевизора.

"Ако почива в неделя, задължително гледа всички спортни предавания по телевизията. Трябва да се случи нещо наистина спешно и специално, за да го откъсна от екрана. Вече съм се примирила с това", казва Сълзина.

Идва вечерята, на която всички са заедно.

Хапват специалитета на домакинята - пилешки хапки с гъби, соев сос и вино. На масата е и задължителната и любима салата на Галин от зеле и моркови.

"Не съм претенциозен по отношение на храната. Ям всичко, стига да има месо. Никога не бих отказал любимата ми мусака", споделя защитникът на ЦСКА.

„Ям всичко, стига да има месо“

След вечерята мама и татко целуват Наина за лека нощ и сядат пред телевизора. Както вече знаете, идва ред на филма. Той винаги е трилър - предпочитаният жанр от Сълзина и Галин.

После, преди да си легне, защитникът на "червените" винаги сяда пред компютъра. Обича да чете утрешните вестници всяка вечер. Съпругата му добавя, че понякога той съвсем забравя да излезе от Интернет, където се рови с часове.

"На мен рядко ми остава време за това. Дори когато се задържи прекалено дълго в мрежата, започвам малко да се дразня", признава Сълзина. Тя е от онези футболни съпруги, които не са само домакини. Скоро ще завърши "Хотелиерство" в частен гръцки институт и смята да започне работа. Твърди, че иска да се развива като личност, а не да бъде просто съпругата на Галин Иванов и да живее в неговата сянка. "Не че не се гордея с него и успехите му в ЦСКА. Напротив, но ми се иска и аз да влагам сили и енергия в нещо свое", споделя 23-годишната Сълзина. С нея, Галин и малката Наина прекарахме един наистина приятен ден. Сега всички имат нужда от почивка. ■



Най-реалистичната досега

ТЕКСТ:
Станимир Берковски

Нова година, нова FIFA. Тази перифраза на старата поговорка е почти напълно вярна за поредното творение на колектива на EA Sports. През последните четири години създателите на най-добрата футболна игра за PC търпяха критики, че нищо съществено не подобряват и продават една и съща продукция с различни издания. Новата FIFA 2002 обаче обещава да опровергае всички скептично настроени геймъри. Положителните впечатления надвишават неприятните "изненади" и усещането за нещо вече видяно не е така силно.

Положителните впечатления надвишават неприятните „изненади“

Един от най-сериозните проблеми в досегашните издания, изглежда, е избегнат - играта прилича по-малко на флипер и повече се доближава до реалностите по отношение на пасовете. След много години работа специалистите от EA най-после са постигнали задоволителен резултат. Разработена е нова система за подаване на топката между футболистите, която позволява на геймъра да регулира силата на паса. Така вероятността да се получи неточно подаване на топката става много по-голяма, но и ролята на човека пред компютъра се увеличава. При опит за подаване или стрелба към



вратата компютърът ви показва силата на удара, а със системно натискане на клавиша определяте силата му. Независимо че компютърът продължава да насочва топката, вече има шанс един пас да не достигне адресата си - нещо, което преди беше почти невъзможно. Една реална ситуация е да пуснете малко по-силно топката към Оуен и той да не успее да я стигне, за да преодолее Бартез.

Също така става възможно да правите извеждащи подавания пред съотборници, което преди също беше абсурд. Миналогодишната версия беше разбработена така, че с малки стрелки с различни цветове да се показва дали пасът ще стигне до съотборник или противников играч. Въпреки че идеята беше добра, имаше малък ефект в практиката.

Вече е възможно да се дават команди на съотборниците да се движат, а противниковият отбор не действа като луд в зоната пред собствената врата. Придвижването на съиграчите става чрез натискане на бутон на клавиатурата, а посоката им на движение се обозначава с поредица от точки. Що се касае до ударите към вратата, те също изискват малко повече умения.

Най-голямото предимство е, че е много по-трудно да се получи ефектът "пас-пас-пас-шут-гол", който правеше играта безинтересна след достигане на определено ниво на овладяване на клавишите. Степента на съпротива е повдигната, така че се налага да се вложи малко повече мисъл при планирането на атаката. Въпреки че все още играта не може да се нарече истинска симулация, е ясно, че се приближава най-близо до реалността. Най-важното - че освен по-смислена е и по-непредвидима.

Единоборствата също са по-различни от преди. Въпреки че принципът е същият, острите влизания тип "шпагат" все по-често водят до отсъждане на фаул. А ако си позволите да атакувате противников играч отзад, си осигурявате и един жълт картон в сметката. Времената, когато можехте да се пързаляте в шпагати из цялото поле, са останали в миналото.

Играта включва голям набор от отбори и лиги, сред които американската Мейджър лиг сокър, Англия, Израел, Франция, Германия, Италия, Норвегия, Шотландия, Испания, Швеция, Швейцария, Белгия и Австрия.

Коментарът отново е на висота, което се е превърнало в нещо като запазена марка на серията FIFA. Този път обаче титулярите Джон Мотсън и Анди Грей дават мнение как се развиват сезонът или турнирът за купата и правят някои сполучливи заключения по време на самия мач. Наистина много добра работа!

Звукът от стадиона е реалистичен, а от ЕА твърдят, че са разработили система, която да прави разлика между домакинските мачове и гостуванията. Останалата част от графиката е добра - анимациите на публиката показват вълни от развяващи се флагове, ръкопляскания и радост. Според самите издатели графиката "е 85% изпълнена". Като се има предвид опитът на ЕА в графичния дизайн, може да сте сигурни, че няма да има разочаровани.

Статистиката все още е





опростена и се изчерпва с реализираните голове и получените жълти картони. Все още няма начин да се разбере колко удари с глава са отправени от даден футболист или колко пъти е отнел топката от противника. Може би някой добър ден ще бъде взаимствана статистика от "Championship Manager".

Резултатът от всичко това е, че се е получила наистина по-добра игра от предишните издания и в някои отношения предлага повече неща, отколкото сме очаквали. Един от нерешените проблеми е, че обикновено едни и същи играчи вкарват голове (обикновено нападателят), а защитата не може да се "адаптира" към конкретния мач. Това обаче са неща за усъвършенстване, за които ще се мисли в следващото издание FIFA 2003. ■

Зали

Национална спортна академия (ех-ВИФ)



ТЕКСТ:
Станимир Берковски

Това май е най-добрата зала за футбол на закрито в София. Опитвам се да се сетя какво не й е наред и се сещам само за едно - че всеки ден до 19 часа е заета със занятия на студентите от НСА и че голяма част от вечерните и съботно-неделните часове за заети от есента. Ако отидете да играете инцидентно, има почти нулева вероятност залата да е свободна. Това означава, че трябва да забравите варианта, в който вдигате телефона и се обаждате на Иван, Стойчо и още петима верни другари, "за да поритаме малко в НСА, стига залата да е свободна". Бъдете сигурни - тя не е свободна. През малкото свободни дни и часове там се провеждат срещите от Аматьорската лига по минифутбол. Това са едни момчета, които много преди вас са се сетили и организирали да играят футбол в свободното време, направили са си отбори и даже са си намерили начин да вдигнат адреналина срещу непознати противници. Ако ви се струва интересно, помнете, че те не попадат в категорията "чичковци с бирени коремчета", а са обиграни и много нахъсани играчи. Плюс това вече сте пропуснали началото на турнира и ще трябва да чакате следващото му издание.

Иначе хандбалната зала на НСА е прекрасно съоръжение за любители - отоплена е, осветлението също е на ниво, настилката "Мондо" е на около девет години, но в сравнение с положението в останалите столични зали е като извадена от магазин. Единствената й слабост е, че ако сте 10-ата група за деня, вече е прашна и се пързаля. Има къде да се съблечете, облечете и изкъпете, без да направите компромис със себе си. Или поне не голям.

Оценка: ★★★★★

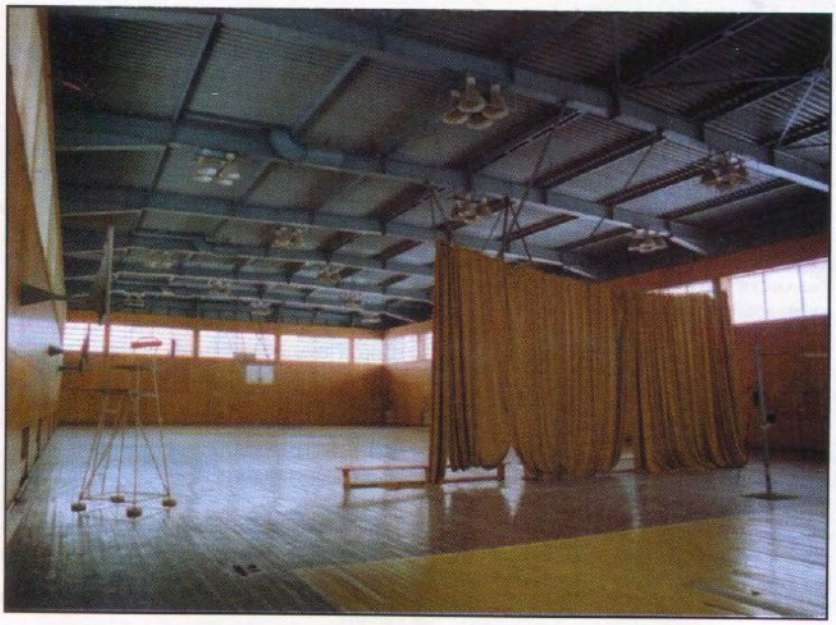

„Бонсист" (или както се казва)

Всъщност на входа на тази зала пише "Икономист". Странното е, че много от днешните студенти в Университета за национално и световно стопанство не са чували нито за "Бонсист", нито за "Икономист", не е сигурно колко пъти и дали въобще са влизали в час по "Спорт" (както се нарича тази дисциплина в родното висше образование). Но това е друга тема.

Как да залагаме на български мачове?



ТЕКСТ:
Боян Бойчев

След дълги години на въздържание от участие в българския футболен живот "Еврофутбол" направи революция с пускане на мачове от Висшата лига в тиражите си. Досега компанията категорично отказваше да залага на родното първенство заради слуховете за прекалено много уговорки. "Еврофутбол" обаче изпълни желанието на феновете, а мачовете показват, че е изключително трудно да бъдат прогнозирани. Засега залаганията се извършват в четири пункта в София. Коефициентите отразяват правдиво очакванията за краен резултат на мачовете и естествено Левски, ЦСКА, Литекс и Локомотив (Пд) получават нисък коефициент за победа, особено в домакинските срещи. Затова не се учудвайте, ако срещнете коефициент 1.05 за домакинска победа на столичните грандове. Върнете се в историята и си спомнете кога за последен път са губили на собствен терен.

Не така стоят нещата за един от фаворитите в първенството - Локомотив (Пловдив), който не оправда очакванията за постоянно силни игри у дома. "Смърфовете" записаха серия от пет поредни мача без победа. Между тях е и изключително изненадващото равенство 1:1 у дома срещу Спартак (Варна). Между другото варненският отбор се оказва душманин за домакините този сезон и много често измъква поне една точка.

Този сезон българското първенство се оказа доста по-непредвидимо от други години. Дори шампионът Левски не може да бъде определен като сигурен победител. "Сините" също направиха "черна" серия от три срещи без победа и вкаран гол. Прекалено високо препятствие ►

Зала "Бонсист"/"Икономист" се намира вляво от сградата на УНСС, ако сте се изправили с лице към нея. Не непосредствено до нея, а малко по-надолу по улицата. Точно там - до комплекс "Розов свят". Въпреки че ресторантът съществува много по-отскоро, е доста по-известен от спортната зала. Вината не е у вас, такива са времената.

Едно от големите й предимства (а те не са много) е, че може да се приложи 100-процентово принципът "събирай десет човека от махалата и идвай!". Помещението е голямо и позволява да се използват пълноценно две игрища. Почти винаги едното от тях е свободно. Ако пък се съберете 18 души и се чудите как да се поберете, пердето, разделящо залата се отстранява и можете да увеличите дължината на терена чрез преместване на вратите. Цената е 30 лева за 90 минути, т.е. за по три лева на човек може да разкършите кокалите. Настилката тип "тартан" е сравнително запазена и няма опасност да се контузите чрез спъване в отлепен ръб. Вечерно време е малко тъмна, но пък никой не ви спира да играете от 22 до 24 часа, защото чичкото от охраната ще каже "работното ми време свърши, пък и няма ли жени за гонене, ами сте дошли да се занимавате с глупости".

Оттук нататък започват нещата, които ще трябва да преглътнете. През седмицата е заета до 19 часа заради занятия със студенти, запрашена е, няма добро отопление. Почти задължително е да дойдете в спортен екип, защото съблекалнята не е за препоръчване. Наскоро дори видях един тип, който го домързя да отиде до тоалетната, за да си свърши оная работа. И го направи в коридора до залата. Такива са времената, и залите.

Оценка: ★★★

Залози

пред тях се оказа дори аутсайдерът Берое и мачът в Стара Загора завърши 0:0. Подобна е и ситуацията с другия гранд, ЦСКА. "Армейците" все още трудно печелят мачовете си като гост, въпреки че у дома са без грешка. Най-сигурен на този етап изглежда Литекс. Ловчанлии записаха силна серия, прекъсната само с 0:0 като гост на традиционно неудобния за всички тимове във Висшата лига Спартак (Плевен), който изненада неприятно "Нефтохимик" с победа с 1:0 в Бургас.

Чуждестранните букмейкъри засега не проявяват голям интерес към българския шампионат. Единствено английската къща "Globet" си позволява да залага на мачовете от Висшата лига. Условието е участникът да играе с четири срещи, но не е задължително всичките да са от България. Преди пускането на българските срещи в тиражите на "Еврофутбол" играчи с кредитни карти залагаха в "Globet", но също се опариха от родните нрави. Най-голям вредител на банковите сметки се оказа Локомотив (Сф), който след петте си поредни загуби не успя да победи Берое и Беласица на свой терен. Затова и играчите вече избягват столичните "железничари" - имат прекалено "тотаджийски" маниер на представяне. ■



Антисезонът на грандовете

ТЕКСТ:
Боян Бойчев

През този сезон трудно може да се намери отбор, който да гарантира печалба на запалянковците. Дори най-големите грандове се превръщат в капан за любителите на залаганията. Сред най-опасните са и най-големите. Осемкратният европейски шампион Реал (Мадрид) се превърна в донор за точки на малки отбори. Успешното представяне в Шампионската лига напълно контрастира на вътрешния шампионат. Освен убедителната победа над вечния съперник Барселона с 2:0 "белият балет" трудно стига и до една точка на чужд терен. Това донесе много главоболия на участвалите в тиражите фенове. Любителите на испанското първенство засега имат най-много основания да се доверят на лидера Депортиво. В тима от Ла Коруня не блестят звезди от световна величина като в Реал и Барса, но на свой терен рядко има пощада. Неубедително като двата гранда се представя и финалистът от последните две издания на Шампионската лига Валенсия, който раздава точки наляво и надясно.

Подобно разместване на пластовете има и в най-атрактивното първенство - английската Висша лига. Но и тук доминиращият през последното десетилетие Манчестър Юнайтед редува слаби със силни игри, позволи си дори домакинска загуба с 1:2 от новака Болтън. Сигурност в мачовете няма и за настоящия носител на Купата на УЕФА Ливърпул. Отборът спечели пет купи през тази година, но битката на няколко фронта изтощава до краен предел футболистите на френския мениджър Жерар Улие. Значително по-сигурен в мачовете си е Лийдс, който досега рядко прави изненади, особено на свой терен.

Същата е ситуацията и в италианското първенство, където дълго време начело се задържа дебютантът в серия "А" Киево. Миланските грандове Интер и Милан са сред най-опасните за участниците, защото позволяват изненади дори на "Джузепе Меаца". Това се отнася особено много за "росонерите". Те направиха домакински равенства с Венеция (1:1), Болоня (0:0) и Пиаченца (0:0), а след загубата с 0:1 от Торино уволниха треньора Фатих Терим. Шампионската селекция на Ювентус си позволи труднопрогнозируемата серия от пет поредни равенства в първенството, а шампионът Рома показа, че трудно ще има сили да дублира титлата си.

От европейските грандове най-удобен за букмейкърите е европейският шампион Байерн. Въпреки че имаха големи проблеми с контузените си звезди, баварците са безмилостни в Бундеслигата. Същото може да се каже и за отбора на Димитър Бербатов - Байер (Леверкузен), на който е достатъчно надеждно да се довериш.

За любителите на сигурни мачове най-удобният вариант са по-малките първенства. Там сензации рядко стават и фаворитите обикновено взимат своето. Лесно се прогнозират мачовете на Рейнджърс и Селтик в Шотландия, на Порто и Боависта в Португалия, на Спарта (Прага) в Чехия или Копенхаген в Дания. ■

Глезенът

Често го наричаме изкълчен, рядко е наистина такъв

ТЕКСТ:
Ива Стоянова

Изкълчих си глезена! Да, така всеки от нас обяснява куцукащата си походка, с която малко трудно, но все пак с геройски вид се добира до работното място. Думичката "изкълчих" звучи съвсем простичко и правдоподобно. Тя е и най-често употребяваната за подобни случаи от всички, които не могат да се похвалят с медицинско образование. Нейният истински смисъл, познат на специалистите травматолози, обаче е съвсем друг. Доста по-ужасен от онова, което ни се случва, когато, бързайки по заледените тротоари, се хлъзнем и стъпим накриво.

Изкълчването на глезена всъщност е една от най-тежките травми, които можем да получим. В превод на разбираем от всеки език "изкълчен" означава трайно разместване на ставните повърхности, остра болка, оток и видима деформация на ставата. Медицинският термин за тази травма е луксацио. И ако наистина изкълчите глезен, вие просто няма да можете дори да докуцате до работата, а незабавно ще трябва да бъдете транспортирани до специализирано болнично заведение. Там ставата трябва да бъде наместена и имобилизирана, тоест ще ви сложат гипсова шина, която няма да сваляте поне две седмици.

И така. След като обсъдихме така наречено "изкълчване", смятам, че вече сте наясно, че когато стъпите накриво и отново леко накуцвайки, преодолели първичната болка, продължите да се движите, вие не сте си изкълчили глезена. Вие сте го навяхнали. Казано на медицински език - получили сте дисторсия. Това може да ви се случи, докато ходите, криволичейки между бюрата в работата, гоните автобуса или ритате мачле с приятели в неделната сутрин.

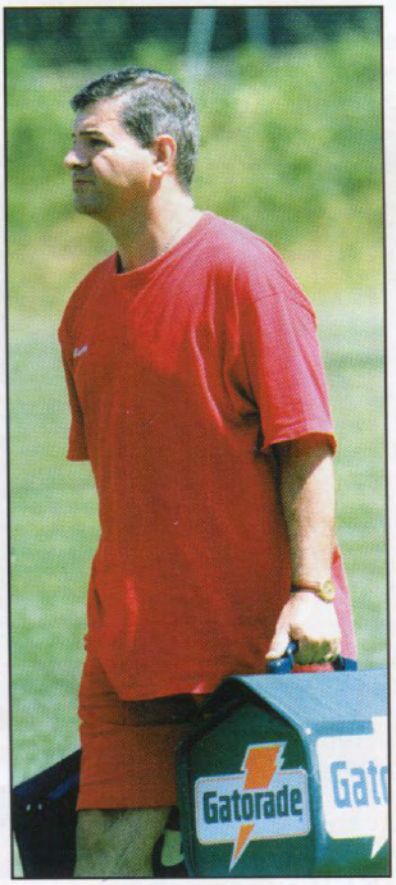

Докторът на ЦСКА Иван Дойчев съветва как по-бързо да се отървем от куцукащата походка

Навяхването е моментно разместване на ставните повърхности, след което ставата се възстановява в нормалния си вид. Естествено има болка, но тя е преодолима. Най-вероятно ще извикате, после драматизирайки ще хванете глезена си, ще обясните на онези, чието внимание сте привлекли, колко боли. След това, когато болката отмине, ще се изправите, ще кажете почти уверено "Нищо ми няма" и ще се почувствате герой.

Едва ли нещата ще се случат точно така, ако силата, с която сте травмирали глезена си, е наистина голяма. Тогава е възможно да сте разтегнали или дори скъсали ставни връзки или мускулни влакна и сухожилия. Болката няма да мине така бързо и гореописаната случка ще претърпи някои промени. Най-съществената се състои в това, че между драматизма и героизма може да бъдете опериран.

Каквато и травма да ви се случи, най-добре е веднага да потърсите помощта на специалист.

А ето и пет важни съвета от доктора на ЦСКА Иван Дойчев за лечението на най-леката и най-често срещана травма - навяхване на глезена, без нарушаване на мекотъканните структури, или по-ясно казано - без наличие на разкъсани или скъсани ставни връзки, мускулни влакна и сухожилия.

1. Ако получите травмата, докато извършвате някакъв вид физическа работа или просто спортувате за удоволствие, веднага трябва да прекратите това.

ГРЕШКА: Играете мачле с приятели. Преодолявате временната остра болка, когато навехнете глезена си. След това го разтривате, раздвижвате го и продължавате играта. Да, болката наистина леко ▷

Здраве

отшумява, но защото кракът още е загрят. Страшното идва после - когато свършите мача и травмираното място изстине. Така рискувате да си навлечете по-сериозна травма.

2. Третирайте с лед мястото поне 3-4 дни. Слагайте лед по 4 пъти на ден за по 20 минути. Задължително защитете кожата от измръзване, като намажете мястото, на което ще налагате торбичката с лед, с крем или сложите между нея и крака хавлиена кърпа.

ГРЕШКА: Никога не прибягвайте до загряващи мазила и компреси в първите 3-4 дни. Така ще предизвикате и увеличите отока, а това ще забави възстановяването.

3. След 4-ия ден започнете да третирате навехнатия глезен със загряващи процедури. Колкото по-късно започнете да го лекувате с мазила, толкова по-добре.

ГРЕШКА: Не използвайте мазила, без да се посъветвате със специалист. Продукти, които по един и същи начин загряват глезена ви, имат съвсем различно действие.

4. Раздвижвайте глезена си. Правете леки кръгови движения и не го щадете много-много при ходене.

ГРЕШКА: Не е добре да обездвижите глезена със стегната превръзка. Травмата не е тежка и имобилизацията ще забави процеса на възстановяване.

5. Носете ниски обувки, особено когато лекувате навехнат глезен. Така ще се чувствате, а и ще бъдете по-сигурни в зимните поледици. Най-добрият ток е с височина 3 сантиметра. Маратонката винаги е едно отлично решение.

ГРЕШКА: Суетата е един от враговете на навехнатия глезен. Особено когато травмата се случи на някоя дама. Ако тя реши все пак да обуе високите 10-сантиметрови токчета, за да не развали имиджа си на фаталната жена в офиса, рискува не само да забави оздравителния процес, но и да си причини нова травма. Съгласете се, че е доста рисковано да накуцвате на високи обувки и като еквилибрист да внимавате да не стъпите отново накриво. ■

Новата фенколекция

Феновете на ЦСКА постепенно започват да получават екстрите, на които се радват футболните запалянковци в цяла Европа. В края на миналата година ПФК ЦСКА АД пусна на пазара нови артикули от клубната фенколекция. Всички те са лицензирани продукти на ПФК ЦСКА АД и могат да бъдат закупени от специализирания магазин на стадион "Българска армия" или чрез интернет на адрес www.911.bg/cska.



Шал „ЦСКА завинаги“
цена 9 лв.

Шал „Само ЦСКА“
цена 9 лв.



Чаша за бира
цена 5 лв.



Екип „Lotto“
цена 50 лв.

на ЦСКА



Шапка „Ултра ЦСКА“
цена 9.80 лв.



Шапка (обикновена)
цена 11.20 лв.

Шапка (луксозна)
цена 15.30 лв.





Значки
цена от 1.20 лв. до 2 лв.



Запалки
цена 2 лв.



Каскет
цена 12.60 лв.



Химикалка
цена 1 лв.



Карти за игра
цена 10 лв.

Картички
цена 0.50 лв.





Книга „Това е ЦСКА“
Автори Димитър Пенев и Александър Манов
цена 4.20 лв.

Мрежа

Сайт на месеца



ТЕКСТ:
Николай Александров

Какво повече би могъл да предложи на ненаситния футболен фен **www.football365.com** от това, което вече предлага? Британската страница категорично печели отличието "сайт на месеца" с много достойнства, липсващи на конкуренцията. Целта е ясно заявена още от заглавието - нонстоп футбол, при това в абсолютно всякакви разновидности. Но и то донякъде подвежда - за радост в положителен аспект. Оказва се, че извън футболните секции също са доста изчерпателни и любопитни. За тях след малко. Иначе не ви ли е любопитно да научите, че сър Алекс Фергюсън поразително прилича на снежния човек от Хималаите или направо на човекоподобен шебек? Или да установите поразителната прилика между играча на Арсенал Фреди Люнгберг и автомобилния ас Жак Вилньов? А замисляли ли сте се, че Гордън Страхън има двойник и това е не кой да е, а генералният секретар на НАТО Джордж Робъртсън? Всички тези факти, подкрепени от фотодоказателства, са сред дългата поредица от "двойници", единият от които задължително футболен човек, в една от най-посещаваните секции на сайта - "Lookalikes". Сега ви зарибявам само с още две от многобройните шегички - сравнението между Борис Елцин и мениджъра на "свраките" Боби Робсън, както и невероятните общи черти между Дейвид Сиймън и голямата гръцка музикална звезда Яни.

А след като сме започнали ревюто на Football365 с "по-несериозната", или по-сериозно казано, развлекателната му част, то в никакъв случай не пропускайте и прегледа на "най-смешните футболни снимки". Спомнете си онази серия на "Ну, погоди!" с кривите огледала и вижте в ролята на заека и вълка Вини Джоунс, Ван Нистелрой или Стив Макманамън, или пък се насладете на такива фотогигове, които ще ви представят големите имена от терена в ситуации, каквито със сигурност няма да засечете в истинския живот.

Интерфейсът на сайта е максимално строго подреден. Лесно се тръгва по стълбата надолу към невероятния брой подкатегории. Резонно на челно място стои актуалната футболна новина. Ако все пак държите на телеграфно информиране относно това, което се случва из света на футбола, то не залагайте изцяло на Football365. Целта на авторите е съвсем друга. Поднасянето на максимално количество инфо, статистика, снимков материал, възможности за електронна търговия на спортни артикули - това са приоритетите на дузината създатели, сред които срещаме и такива с опит в известни британски музикални и спортни списания, а има и дори един бивш английски дипломат.

И още за многобройните изненади и плюсове, които ще срещнете при навлизането си в тази страница. Атрактивно зададени форуми, пресни коментари от футболни корифеи

от рода на Анди Грей например. Възможност за залагания - те минават през сайта на престижната букмейкърска къща "Уилям Хил". Пълни подробности, новини, история, фотоси, програма и статистика на всеки един от отборите от първите няколко дивизии във Великобритания. А и на тези от най-големите европейски първенства. Следене на живо на мачовете от Острова. Задължително за всеки претенциозен сайт е наличието на search-поле - чрез задаването на някоя ключова дума отивате директно към търсената тема. Тук то е на видно място. Изобщо дизайнът е стилен, лесно се свиква и още по-лесно се навигира. Титулната страница се зарежда сравнително бързо, като за щастие на потребителя не се появяват множество досадни рекламни банери. По принцип комерсиалните площи са строго регламентирани. www.football365.com притежава и богата мобилна секция, където има възможност за изтегляне на хиляди мелодии за вашия GSM, голяма част от които са прочути рефрени от агитките, както голям е изборът и на различни шегаджийски и спортни картинки за екрана на апарата ви.

Линковете към другите спортове - разбира се, ръгби, крикет, Формула 1 и много други, са също така богато наситени с информация. Съвсем отделно пък съществува целият сайт, но на френски и естествено с предимство за френския футбол и спорт. А ако не ви е достатъчен постоянно набъбващия видеоархив от избрани голови мигове или интервюта, то с едно кликване отивате директно в сайта www.sportonair.com , където в аудиоформат може денонощно да следите целия значим футбол и спорт из британската общност.

Ако се пристрастите към нашия "сайт на месеца" и скоростно овладеете цялата му структура, вие сте готови да се пробвате и в секцията, поднасяща редовна информация за свободните работни места към Football365. Станете част от екипа. Първоначално - като любители, безплатно е!

Оценка: ★★★★★★

Другите „армейци"

Някак си логично в първия брой на списанието решихме да ви представим т. нар. побратими на ЦСКА - отборите от различни европейски страни, носещи също така прозвището „армейци". На тази страница са само част от тях. Кой в каква степен поддържа информацията за своя клуб - както на официалните сайтове, така и на тези, които поне според нас са най-пълни и интересни?

Партизан Белград, Югославия

На адрес **www.partizan.co.yu** се намира страницата на сръбския еквивалент на ЦСКА. Макар че "червено-белият" тим от Белград е врагът от Червена звезда, то именно Партизан е армейският клуб на следвоенна Югославия. На входната страница, стилно направена, са изброени много успехи на отбора, а ако не се справите с балканския език, именно оттам може да се прехвърлите на английската версия. Тотален плюс е, че информацията на нея е абсолютно симетрична с оригиналната на сръбски. Иначе - традиционен, дори непретенциозен сайт: вести, архив, отборът за настоящия



сезон, линкове за статии за Партизан от различни медии, скромен "црно-бели" бутик за стоки с клубната емблема и толкоз. Интересно е, че на главната страница на челно място се мъдри емблемата на АЕК Атина, която естествено препраща към официалната страница на гърците. Експресна справка: явно става въпрос за бартерна договорка.

Оценка: ★★



Стяуа Букурещ, Румъния

Така и така стартирахме с близките нам географски отбори - ето я и румънската звезда - Стяуа. Лек хаос настъпва при намирането на конкретната официална страница. Макар и ►

Мрежа

► необявена за такава май това е **www.steaua.ro**. Или поне отскоро е така. Уви, няма паралелна версия на друг западен език. Плюсовете - честото ъпдейтване на новините от клуба, възможност за собствен мейл с името на любимия отбор, качествените скрийнсейвъри и тапети за монитора ви. И още - собствено тото на принципа "1X2" и пъстър чат. Ако обаче сте върли привърженици на славната Стяуа, отскочете и на www.steaua.com - официалният фен-сайт, чрез който обаче се стига и до някои неофициални, на ултра-десните фенски крила сред агитката на отбора, пълни с ужасяващи снимки от подвизите на ултрасите. Трето предложение - www.steauanews.home.ro

Оценка: ★★★

ЦСКА Москва, Русия



Типично по съветски - строго академичен фейс, но в случая това носи успех на официалния сайт на ЦСКА Москва **www.cska-football.ru**. Страхотна подредба - всяко нещо си знае мястото. Невероятно богата архивна информация, удобна навигация, фонът е бял, като рядко се използват официалните цветове на клуба - синьо и червено. Почти без реклами, със засилена обратна връзка. Няма чуждоезичен вариант, но пък руският поне е елементарно достъпен на родния фен. Сериозно са застъпени и хокейният и баскетболният клуб към дружеството. С абсолютно идентична входна страница е и уебсайтът на болельщиков Центрального Спортивного Клуба Армии - www.cska.ru . Съдържанието - също. Изобщо - при братушките няма шест-пет. Но има добри уебдизайнери.

Оценка: ★★★★

Марила Прибрам, Чехия



Да, това е Дукла Прага, но това е положението. В новите капиталистически условия и пазарна икономика - ето го приемника - Марила Прибрам, с който ЦСКА дори игра контрола в началото на годината в Кипър. Сега армейският футболен клуб на Чехия играе в 40 000-ия Прибрам, а името просто увековечава спонсора. Официалният сайт **www.fcdukla.cz** е под всякаква критика. Ужасен зеленикав фон /може би търсещ аналогия с футболния терен/, липсва английска или поне немска версия. Кратко инфо се появява от време на време, за да ни разкаже за поредното "коло" в Чехия и изявите на екс-Дукла Прага.

Оценка: ★★

Легия Варшава, Полша



Разликата със съседите е очебийна. Официалната страница на клуба **legia.aspin.pl** е неочаквано добре направена. Въпреки че също е само на радващия се на висока популярност в България полски език, сайтът на военния тим от Полша Легия по нищо не отстъпва на който и да е от подвизаващите се в големите европейски първенства. Грамадно количество препращащи линкове към какво ли не, пряко предаване на всички мачове от местното първенство, тото, търсачка за по-голямо улеснение. Изобщо:

Оценка: ★★★★

ЦСКА/Арсенал Киев, Украйна



Току-що сменилият името си от ЦСКА на Арсенал отбор от украинската столица все пак ще си остане тамошният армейски клуб. И докато скоро създаденият **www.arsenal.r2.ru**, макар и в по-голямата си част още под реконструкция, вече действа въпреки непонятния руски домейн накрая, то паралелно с него все още не се предава на историята досегашният **www.csca.kiev.ua**. ФК ЦСКА, История, Команда и Сезон - стига ви толкова секции! Отборът сега се преименува и преустройва, та само му е до интернет.

Оценка: ★★★

ЦСКА е пред очите ви!





Нови цени

Сектор	Ложа	Цена в лева
А	2	250
А	3	250
А	8	100
А	9	50
А	10	50
А	12	50
А	11	30
А	14	30
А	16	30
А	извън ложите	22
В	-	22

Край на чакането на опашки за билети! Край на бързането преди мач! Край на търсенето на място! Край на страха от лошо време! Настанете се удобно на вашето запазено място под козирката на стадион „Българска армия“ и гледайте играта на любимия си отбор от най-добрата позиция! Вече срещу 50% от редовната цена!

Абонаментната карта е валидна за всички домакински мачове на ЦСКА за първенството на България - Висша лига, за купата на България и всички приятелски срещи през сезон 2001/2002 г.

Абонаментната карта се издава само в ПФК ЦСКА АД на стадион "Българска армия" - административна част, етаж 2, стая 4, всеки работен ден от 9 до 17 часа. Необходими са две снимки (паспортен формат) и лична карта. За повече информация: (02) 659 222, 659 322, 659 392.

РЕКЛАМНА ТАРИФА
НА СПИСАНИЕ „ЦСКА“

БАЗОВИ ЦЕНИ	Януари 2002 г.
Корици	
Четвърта	1000
Трета	800
Втора	900
Вътрешни страници	
Цяла страница	750
1/2 - страница	400
1/4 - страница	200
НАДБАВКИ	
За фиксирана позиция	+ 25%
За ексклузивитет на страница	+ 50%

Цените са в лева (без ДДС)
Валидност 12 месеца!

ОТСТЪПКИ	
За обем	
750 - 1500 лв.	3%
1501 - 2500 лв.	5%
2501 - 4000 лв.	7%
4001 - 6000 лв.	10%
над 6001 лв.	по договаряне
За брой публикации	
3 последователни	5%
6 последователни	7%
9 последователни	10%
12 последователни	15%
За авансово плащане	от 2 до 5% в зависимост от обема
КОМИСИОННИ	
За физическо лице	10%
За рекламна агенция	15%

шампиони с Global Net®

